

# Ellens aner



*1. version december 2017*



# Ellens aner

*en gennemgang af hvad vi ved  
om hendes forfædre og deres  
baggrund*

Mange kunne ha' gjort det anderledes.  
Nogle kunne ha' gjort det bedre.  
Men sådan har jeg nu gjort det, og  
hvis jeg ikke havde gjort det,  
var det måske aldrig blevet gjort

*Jørgen Carsten Bloch (1717-73)*



# Ellen Jacobsens Aner

Ellen Jacobsen er født den 15. juli 1926 i Voldby. Hun giftede sig 5. maj 1946 med Børge Jensen, som er født den 19. juli 1922 i Mårup i Nødager sogn

De er de næste 15 år bosat mange forskellige steder: Egå, Mårup, Skæring, Tålfors, Mørke, Hjortshøj, Egåbro, Brandstrup inden de i 1961 bosætter sig i Voldby og i 1980 flytter til Hammel.

De fik 4 børn - 7 børnebørn og til dato 16 oldebørn.

Men dette hæfte skal ikke beskæftige sig med den del – men alene se på Ellens aner så langt tilbage som muligt.

Normalt når man laver en anebog starter man ved hovedpersonen og arbejder sig tilbage, men i denne her vil jeg vende det om og starte helt tilbage i de første lidt usikre aner, og så arbejde mig fremad gennem historien til vi når hovedpersonen.

De sidste sider i hæftet her er brugt på at vise nogle familie forbindelser jeg er stødt på i forbindelse med arbejdet.

Ellens første aner kan findes - på hendes mors side - i den slægtlinie der heri kaldes:

“**Møn linien**” kan føres tilbage til ca. 1550.

”**Udby linien**” kan føres tilbage til ca. 1600.

“**Egeborg linien**” kan føres tilbage til 1737.

”**Gjesing linien**” kan føres tilbage til 1683.

“**Gjerrild linien**” kan føres tilbage til ca. 1610.

”**Gl. sogn linien**” kan føres tilbage til ca. 1600.

“**Veggerslev linien**” kan føres tilbage til 1718.

På hendes fars siden er der:

”**Fulden linien**” kan føres tilbage til 1610.

“**Blegind linien**” kan føres tilbage til ca. 1610.

”**Falling linien**” kan føres tilbage til ca. 1753.

“**Hammel/Voldby linien**” kan føres tilbage til 1750

Ellens aner stammer fra landbefolkningen, nok mest de allersvageste husmænd og landarbejdere. Der er rigtig mange daglejere og også aner der ender på fattiggårde eller fattighuse.

---

## Kilder:

Til at finde ud af person sammenhængen har jeg anvendt MyHeritage som er et internetbaseret program som selv undersøger andres slægtsider og alle verdens mange registre.

Hertil selvfølgelig brugt Kirkebøger og folketællinger i det omfang de er tilgængelige.

# Socialklasser på landet

I landbruget var der tre grupper af jordejere (gods-ejere, gårdejere og småbrugere) og tre grupper af arbejdere (landarbejdere, daglejere og tyende).

## Godsejere og proprietærer

Godsejere og proprietærer havde meget mere jord, end de selv kunne dyrke. Derfor kunne et gods være en stor arbejdsplads med mange ansatte både inde og ude. I travle perioder måtte godsejeren også betjene sig af daglejere. Faktisk var godsejeren tit optaget af andre ting end jordbrug. Traditionelt havde godsejerne stor indflydelse i lokalsamfundet, både økonomisk og politisk.

## Gårdejere

Gårdejere eller gårdmændene havde familielandbrug, der ofte gik i arv fra generation til generation. Gårdejeren havde som regel også for meget jord til, at han helt selv kunne drive bruget. Han fik typisk hjælp af store sønner og tjenestekarle. Indendøre blev konen i huset, madmor, assisteret af en tjenestepige eller en halvvoksen datter, når der skulle laves mad til et stort folkehold. En god dansk gård gav normalt familien en økonomisk tryk tilværelse. I Danmark var gårdmændene i kraft af deres antal og selvforståelse en meget vigtig politisk gruppe både lokalt og på landsplan.

## De små jordejere

Den største gruppe af jordejere var dog dem, som kun ejede noget eller en smule jord.

Boelsmanden ejede noget jord, og de mest "velstående" kunne undertiden gå for at være en gårdmand.

Parcellisten og afbyggeren havde lidt jord.

Husmanden havde sit hus - og så kun en lille smule jord.

Fra 1899 begyndte staten dog at støtte opkøb af jord, og de såkaldte statshusmandsbrug opstod. Et statshusmandsbrug skulle næsten pr. definition være et jordbrug, der lige præcis var stor nok til at brødføde en familie. Ofte måtte husmanden dog supplere sin indtægt ved en gang imellem at tage arbejde hos f.eks. godsejeren.

Hvor penge gav både godsejeren og gårdejeren muligheder for såvel luksus som bedre landbrugsredskaber etc., var de små jordejeres økonomi i hovedtræk baseret på selvforsyning. Der var ingen luksus og yderst ringe muligheder for at forbedre sin sociale status.

## Arbejderne

Som nævnt var der også tre typer arbejdere. Der var landarbejderne, daglejerne og tyendet.

Landarbejderne boede ofte til leje i et lille hus med en køkkenhave til, somme tider med en lidt større køkkenhave og så kunne de også kaldes indsiddere.

Deres liv var ikke meget anderledes end daglejernes, som blot fik arbejde for én dag ad gangen.

Fagforeninger fandt kun meget langsomt fodfæste på landet, og landarbejdernes tilværelse afhang meget af godsejerens nåde og barmhjertighed.

Der kunne være andre beskæftigelsesmuligheder end hos den store gårdejer og godsejeren. Der foregik anden virksomhed på landet end lige traditionel landbrugsdrift. I nogle egne var der f.eks. mulighed for tørvedrift, hvor man udvandt tørv til brændsel. I andre egne var der basis for teglværksdrift.

Den sidste gruppe af arbejdere på landet var tyendet.

Tyendet var som regel sikret mad og sultede vel ikke sådan som landarbejder familien utvivlsomt gjorde af og til. Men deres værelse hos arbejdsgiveren, kammeret, måtte de ofte dele med en anden og undertiden var det ude i stalden. Værst stod det dog til med deres rettigheder. Husbonden kunne stort set gøre, hvad han ville. Han kunne også "revse" sit tyende, altså slå uden at det fik konsekvenser.

Revselsesretten over tyende bortfaldt først i 1921.

## De fattigste

Den laveste sociale klasse kaldte man fattiglem/almisseselem. Det betød at man var forsørget af fattigvæsenet f.eks. på en anstalt eller på landet på fattiggården.

Fattighjælpen var ikke en velfærdsydelse som idag, men blev fulgt af indskrænkninger i de borgerlige rettigheder. Det var især tab af valret og retten til frit at vælge ægteskab.

Fattighjælpen blev givet med meget beskedne bidrag, ofte som naturalier. Fra 1860erne blev det almindeligt at man oprettede fattiggårde, hvortil man henviste de fattige i sognet. Tanken var, at de fattige skulle leve af deres arbejde på gården og haven og måske fremstillet ting der kunne sælges. Fattiggården blev ledet af en bestyrer ansat af sognerådet.

Anbringelse af børn og ældre på fattiggården sammen med sociale tilfælde gav fattiggårdene et dårligt ry, og efter stor offentlig kritik blev de efterhånden nedlagt. Udover fattiggården indrettede en del sogne specielle fattighuse, som primært skulle skaffe de nødlidende i sognet, især ældre, et sted at bo.

# Ane Mettes aner

Ane Mettes ældste aner (11 generationer fra Ellen) der kan findes, er en fisker, som vi ved er født før 1592 og er bosat i Brøndehøje på Møn - Hans navn er Jørgen Samsing så det er meget sandsynligt at han stammer fra Samsø enten at han er født der eller at han forfædre kommer derfra.

## BRØNDEHØJE - det forsvundne fiskerleje på Møn.

På Møns sydøstkyst, hvor Østersøen og Øresund mødes, har der fra de ældste tider levet mennesker. Armringer af bronze, som har været båret af kvinder ca. 3.000 år før vor tid, er fundet på stedet, og kort derfra - i Busene Have - fandt man i sidste århundrede en stor rig smykkeskat fra vikingetiden. Her ligger også en ret stor gammel skanse, som aldrig er undersøgt af arkæologer; men den må ihvertfald være bygget før svenskekrigenes tid (1658-60), idet den første gang blev tegnet af Johs. Mejer (1606-74) og hans kort blev genoptrykt i 1662 efter de originale kobberplader. I "Resens Atlas Møn" findes en kopi af

dette kobberstik, hvor navnet "Bryndhøe" tydeligt ses som navnet på den gamle skanse.

Det er naturligt, at der netop her i ly af skansen fra gammel tid har boet fiskere og at det er her næsten på øens sydøstlige hjørne, at man anlagde det toldsted, som præsten Hans Svendsen Hetting, som var præst i Magleby sogn fra 1685 til 1710 skriver om i Møns Herredsbog:

"Demantium Formindskeelse udi Sognet er skeet: At Anno 1625 den 1ste Februari om Natten før Kyndelmisse blev een gandske Bye kaldet Bryndbyhøye, som laae ved Strandbredden med Folch og Huusze af Havet bortskyllet, da det ved Vandfloed gich høyt op paa Landet, huilchen Bye ikke siden er blefven bygt, var och icke Sædeland til dend Bye, men der var een Lade-sted for de Lybske og Huuszene af Kiøbstadsbygning, og Nogle ernærede sig af Fischerier og deraf gafue til Præsten, da Fischeri i de Tiider var meget for Landet."



## Ane Mettes aner - Møn Linien

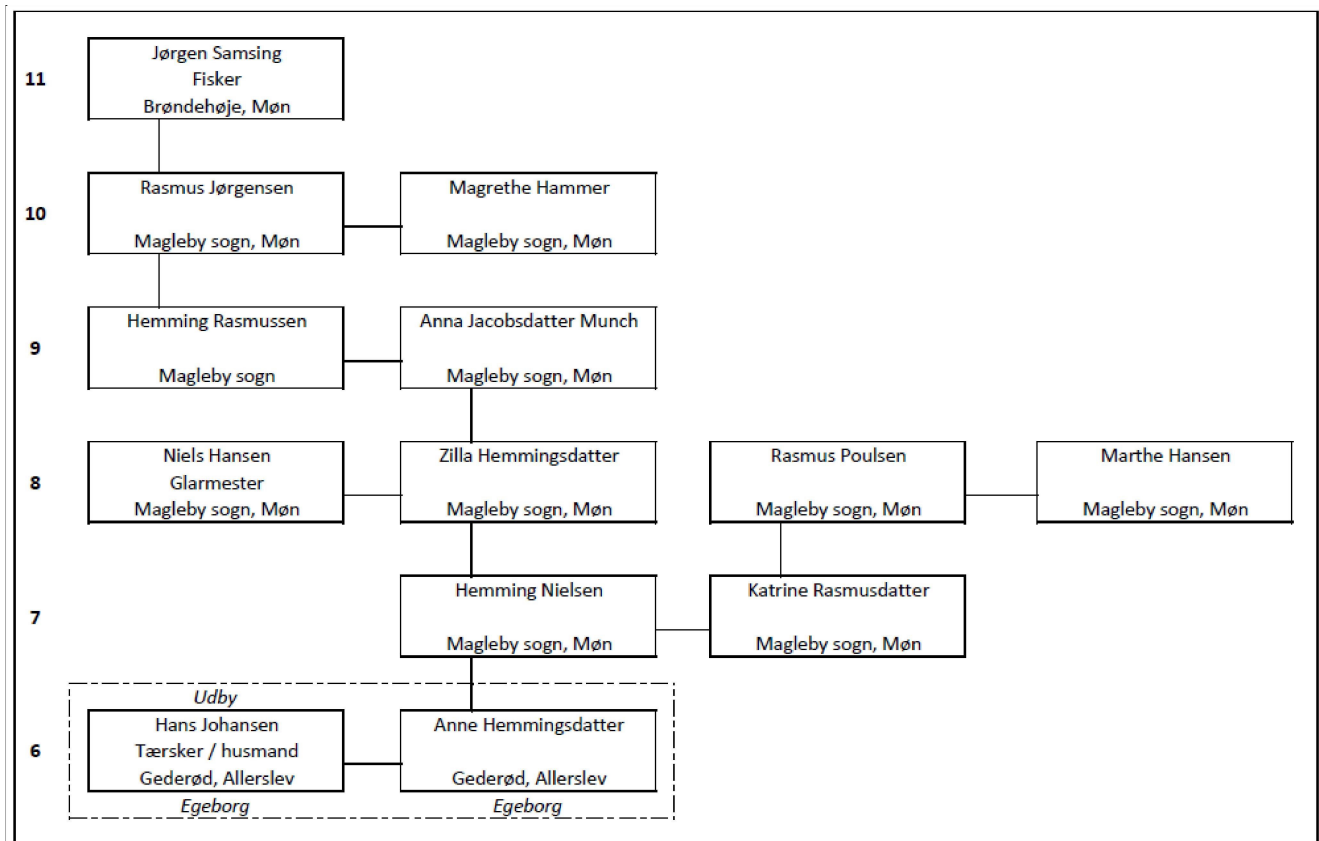

### Direkte ane 11 generationer fra Ellen

Engang før 1592 (sikkert ca. 1570) fødes der en dreng **Jørgen Samsing**. Vi ved, at han i 1635 er fisker ved Brøndehøje på Møn. Vi kender ikke noget til hvem Jørgen er gift med.

### Direkte ane 10 generationer fra Ellen

Omkring 1600 får Jørgen en søn der får navnet **Rasmus Jørgensen**. Han gifter sig med en **Magrethe Hammer** som vi ikke ved noget om hvor kommer fra. De er bosat i Mandemark i Magleby sogn på Møn - som bl.a omfatter Brøndehøje.

### Direkte ane 9 generationer fra Ellen

Magrethe og Rasmus får 1632 sønnen **Hemming Rasmussen**. Han gifter sig i 1679 med **Anna Jacobsdatter Munch** der er født i 1650 i Keldby-lille få km derfra. De er bosat i Magleby sogn.

### Direkte ane 8 generationer fra Ellen

Anna og Hemming får i december 1682 datteren **Zilla Hemmingsdatter**. Hun gifter sig den 6. januar 1712 med **Niels Hansen** (hendes 2. ægteskab) der er født i 1688. Niels ernærer sig som glarmester i Magleby. Niels dør den 24. maj 1716. Hvorefter Zilla den 25. oktober 1725 gifter sig med Jørgen Hansen.

### Direkte ane 8 generationer fra Ellen

Omkring 1680 er der i Magleby født en dreng **Rasmus Poulsen**. Han gifter sig omkring 1810 med **Marthe Hansdatter** også født i Magleby omkring 1680.

### Direkte ane 7 generationer fra Ellen

Zilla og Niels får omkring 1713 sønnen **Hemming Nielsen**, han døbes i Magleby kirke den 19. februar 1713. Og Marthe og Rasmus får i 1715 datteren **Katrine Rasmusdatter**. De to gifter sig omkring 1760. Hemming dør den 22. juli 1770. Den 11. oktober 1770 idømmes den da 55 årige Katrine 2 års tugthusarbejde på Christianshavn. Læs mere på næste side. Katrine er ved folketællingen i 1787 registreret som almisselem, der bor hos en datter og svigersøn i Mern på Sydsjælland. Katrine er her 72 år gammel.

### Direkte ane 6 generationer fra Ellen

Katrine og Hemming får i 1760 datteren **Anna Hemmingsdatter**. Hun gifter sig omkring 1780 med Hans Johansen fra Udby linien

## Om Pastor Arentz og hans lemfældige omgang med Belladonnaer og især den meget giftige plante: ATROPA BELLADONNA

Magister, Hans Vilhelm Clausen Arentz, kaldes 1755 til Mern kirke som afløser for sin svigerfader (provst i Bårse herred gennem 50 år), past. Lars Terpager. Kort efter indsættelsen dør Arentz' kone, Hedvig Sofie Terpager i barselsseng og efterlader sig en datter, Helvig Sophie. Hun blev 10 år senere adopteret af det aldrende Terpager præstepar. Næppe var fru Hedvig kold i sin grav, før past. Arentz ægter den meget velhavende papirmagerdatter, Apelone Drewsen. Dette ægteskab bragte udover to børn en meget urolig og forargelig tid til sognet. Ved Apelones første graviditet forsøgte Arentz sig gentagne gange med mordforsøg på moder såvel som på det ufødte barn.

Sådan blev præsteparrets samliv beskrevet af de dybt forargede Mernboere: "Ved et bryllupsgilde i sognet tvang Arentz den højgravide Apelone til at danse med de stærkeste bønderkarle i den frygteligste hede – medens Arentz selv sad og kyssedes med en vis ladefogedkone" og da barnet var født, bankede han med en tyk staver Apelone til blods, også ammen Marie fik den alvorlige behandling at føle." – Igen forsøgte han at forgive Apelone; først med et sukkerbrød med knappenåle i, der satte sig fast i svælget, men heldigvis kunne bortopereres, vist nok af den lokale kirurg, bartskræer, Hans Snedker, der boede tæt på præstegården, og i hvis hus Apelone gang på gang måtte søge tilflugt.

Endnu lød kun rygter i Mern, at medens Apelone lå i sin utrygge barselsseng hos Snedker Hans med barnet, der "kuns var en tøs", så skulle den rasende "græsenkemand Arentz" have opsøgt snedkerkone med en Banco Check på 50 rigsdaler og med den forsøgt at overtale konen til at købe et middel således, at han kunne miste denne umulige hustru, Apelone, som han kaldte "en hore".

### Om korporalkonen, Karen Block.

Tæt på Fjællebroen boede den pensionerede korporal fra Vordingborg husarerne, Zakarias Hahn, med sin unge kone, en præstedatter fra Bogø, Karen Bloch. Om hende kan man læse følgende i retspro-tokollen:

"Pludselig kom Hahn ud, kun iført en brystdug (dvs. kravetøj) og med en stok i hånden, som han svang og bandede over hende, (Karen Bloch), forfulgte hende over fjællebroen, hvor han trakterede hende med hug og slag og kaldte hende en "fordrukken mær – magisterens kanalje" og hun kaldte ham en "hore-gasse.."

Og Jens skomager fra Mern havde selv set præsten komme til Hahns kone: "mæen ded var kuns når at Hahn itte var hjæmm' og så blev krogen ra'nok sat på indvænded og så blev der ald'red luk't op før-ed a' ded meste a' Mæhr var ræn't samm' her lige ydenforn' kope'ralens huus."

Jo, jo der blev snakket: Monsieur Swella, som var skoleholderen i Mern, han havde selv været til stede hos korporalen, da Karen Bloch stod med en bylt og ville rejse over til faderen, pastor Bloch på Bogø. – Hahn tog bylten fra hende, og hun råbte: "Måske du tænke, der her er stjålne koster gemt?" – Så gik hun bylten igennem styk' for styk', og med det sidste stykke linned slog hun Hahn i øjnene. Men Hahn havde lånt nogle spanskrør af Swella, fordi: "De passe sig bedre til min kones ryg end alle de kæppe, som jeg forhen har bruk'ket på hende".

Forholdet til Karens noget fordrukne korporal har åbenbart ikke være det smukkeste. Under et besøg hos Hans Snedker i Mern havde Karen sagt: "I komme nok snart te' a' gjøre en kist' te' min mand". Hans snedker fortæller, at hun den daw havde ham dær "Magister Arentz" med, mæen ha' stod bare-sens og kyssedes med Karen derude i værkstedet". Engang Karen rejste til sin syge fader ovre på Bogø, Så rejste Arentz bagefter. Han hævdede, at han skulle besøge præsten på Bogø, men Hahn fortalte naboerne: "Ham Arentz besøger fanden ikke Bogø præsten, han besøger min kone!"

På vejen til Bogø gjorde Arentz holdt hos gårdmand, Lars Rasmussen Bahl. (L.R. var kendt for at dyrke den giftige "bombisterrod", eller Bella donna rod, til apoteket ude i Vordingborg). Her ville Arentz have Lars Rasmussens datter til at bringe Karen en rod, som hun kunne bruge til sin "meget syge mand", men Lars Rasmussen undveg ved at sige til præsten: "Hvem dær dog barsens had' ed' pund rot'krudt te' ham den syge Hahn?" Men så lo Arentz og sagde: "Nej Gud bevare os, Lars Rasmussen – Nej, da kan man sandeligen få noget udi Kjøbenhavn, som folk roligt kan sove hen på".

Korporalen har åbenbart været sejlivet. Efter flere mordforsøg med "rottevand" i hans brændevin befalede Arentz nu Hahns tjenestepige, **Catrine Hemmings**, at tage Belladonna roden fra Viemose, ituskære den og koge den i øl! "Thi efter denne drik havde Hahn ofte vommeret (opkastet) og raset den ganske nat!"

Endelig kunne *Catrine* fortælle sin moder Marthe Povl Thomas': "Now æ Hahn død!"

Marthe: "Næh, ded æ' ha' vel it'?"

"Jooh!" svarede *Catrine*: "For jeg har hat' potten over ilden et'ter ham".

Det er her retten går **Catrine** på klingen, og dom-men kan afsiges 11. oktober 1770: "Det er klart og upåtvivleligt, at Zakarias Hahn i hans dødssygdom, nemlig natten mellem torsdagen og fredagen, som han nu døde lørdag morgen, er givet en temmelig stor portion brændevin, som beskrives at være en pægl, – og så meget som for to skilling, efterhånden at drikke,

som var sat og i 4 af 6 timer have stået på sønderskåret rod af en urt, der blandt almuen kaldes ”bombisterurt”.

Det er ligeledes klart af de 3 fruentimmeres tilståelse, at de alle har været deltagere i denne handel: Karen Bloch ved at foranstalte roden hentet – **Catrine Hemmings** ved at hente, sønderskære og sætte den på øl og brændevin, Kirsten Christensdatter ligeledes ved at sønderskære og sætte direkte på brændevinen – og alle 3 ved at præsentere drikken for den syge, som han nu forlangte drikken, – indtil alt var uddrukket”.

Responso Facultatis Mediinae Hafniensis ( Det medicinske fakultet Kbh. ) tilsendes nu, forsejlet, flere stykker af roden fra Lars Rasmussen i Bahl, ”opgraven i flere gode mænds påsyn”. Heraf er et stykke nedgraven i fakultetets medicinske have. Roden have nu båren blomster såvel som en frugt af røde bær, der alle af Lars Rasmussen Bahl er genkendt som: ”Bombisti”.

(Yderligere hævdede forskerne, at planten var kendt under navnet: Atropa –Beladonna el. Salamun Lethala, samt at planten var gammelkendt i Danmark som en af de stærkeste gifte, der virker på hjernen og nervesystemet. Planten kom først til Europa med Christoffer Columbo 1492, og at den tilhører natteskyggefamilien som tomat, kartoffel, tobak m.fl.)

”Efter denne besynderlige og uhyre vanskelige sag vides ej rettere at kende end:

Quinderne: Karen Bloch, **Catrine Hemmings** og Kirsten Christensdatter for deres uforsvarlige som dumdristige og hele mistænkelige forhold – hver for sig at arbejde i Kjøbenhavns tugthus!”

Alle kvinder erklærede sig ”fornøjede” med dommen. Dog forlød det i Mern, at tjeneste- og budpiggen, **Catrine Hemmings** forud for arrestationen og forhørene (foretaget af amtmand Brochenhuus, Nysø, i det daværende Jungshoved Amt) skulle have forsøgt at styrte sig ud fra fjællebroen, ud i ”den sorte og bundløse Mern møllesø”...

Hvorfor dømmes pastor Arentz ikke med de 3 kvinder? Magister Arentz (titlen magister eller substitut og ikke pastor brugtes om endnu ikke fastansatte præster) dømmes senere fra ”kjole og krave” af en provsteret. Han nægter at fraflytte præstegården og bor endnu sammen med sin tidligere svigerfader, Terpager, kort før dennes død i 1772...

I dag synes retten af dengang at have een ret for manden og en langt strengere for kvinden?

---

## National Landsoldat

Der er flere af Ellens aner der heri har titel som National Landsoldat.

Der var bestemt at der for en angivet del at privat-ejede og kongelige godser skulle stille en bondesoldat, som så stod til rådighed i 6 år. De sådan udskrevne soldater blev kaldt National Landsoldat. De skulle blive ved med være tjenestefolk eller husmænd, der hvor de nu engang tjente en bonde eller godsejer. Men de skulle møde til træning og exercits på en nøjere angivet excecercplads, hvor de skulle lære at være soldater. Eksercitsen fandt sted på 40-50 søndage om året, den varede hver gang et par timer. Træningen foregik oftest foran en kirke, dog ikke nødvendigvis den nærmeste kirke. Der kunne være op til 20 km fra landsoldatens landsby til eksercercpladsen. Dem måtte han næsten hver søndag, som var den eneste fridag, gå frem og tilbage. Ydermere var han før eller efter tvunget til at deltage i en gudstjeneste der kunne vare flere timer.

I krigstilfælde skulle landsoldaterne indsættes på linje med den hvervede hær. Desuden kunne landsoldaterne risikere at blive kommanderet til at gøre tjeneste som hvervede soldater. Og som det blive sendt ud i de blodige slag kongen ville bruge dem i. Endda udlejet til udenlands krigstjeneste.

## Turebyholm

Turebyholm opstod gradvist af en nedlagt landsby ved navn Tureby. I landsbyen lå en lidt større bondegård, Turebyholm, som var hovedgård, og som gradvist opslugte de omkringliggende bondegårdes jorder. I middelalderen lå landsbyen under Roskilde bispestol, der forlenede Turebyholm. Godset havde forskellige ejeren indtil Frederik IV mellem 1715 og 1717 fik samlet alt sit krongods i 12 rytterdistrikter, der skulle forsørge hærens rytterregimenter. Turebyholm blev nu lagt ind under ryttergodset, og herregårdens marker blev benyttet til græsning for hestene, mens rytterne blev indkvarteret på hovedbygningen.

I maj 1720 rykkede de første 4 kompagnier ind på Turebyholm, senere fulgte endnu et. Tureby sogn havde på det tidspunkt omkring 300 indbygger, lige så mange, som der nu rykkede ind på Turebyholm, så det har været en stor omvæltning for sognets beboer. Christian den 6. havde ikke samme interesse i rytteriet, det blev reduceret og samlet i Nordsjælland, og i 1732 rykkede de sidste ryttere ud af Turebyholm. Allerede i 1747 solgte Kronen dog Turebyholm fra.

## Ane Mettes aner - Udby Linien

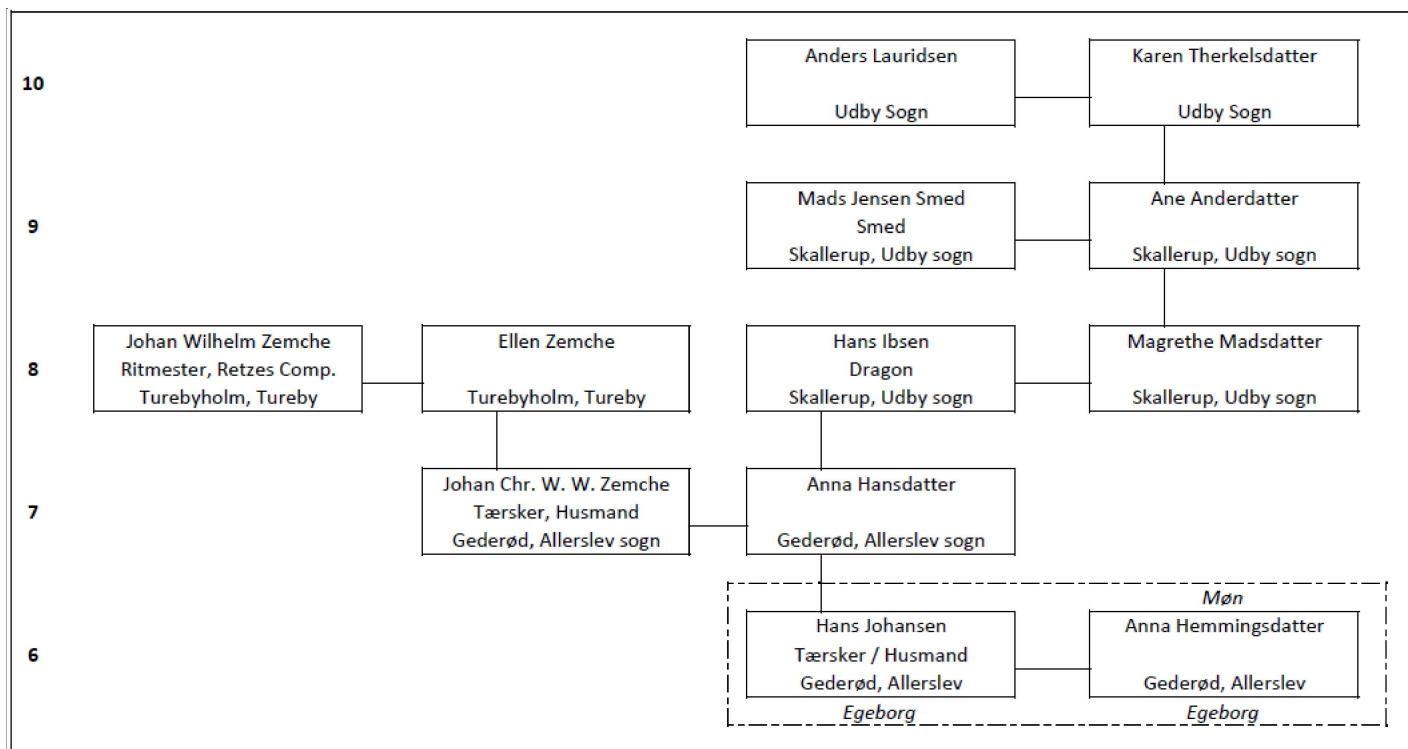

### Direkte ane 10 generationer fra Ellen

Omkring 1640 er der i Grumløse i Udby sogn ca. midt mellem Vordingborg og Præstø født en dreng **Anders Lauridsen**. Samme sted er der også omkring 1645 født en pige **Karen Therkelsdatter**. De to gifter sig den 1. november 1668 i Udby Kirke.

### Direkte ane 9 generationer fra Ellen

Karen og Anders får i 1668 inden de blev gift en datter **Ane Andersdatter**. Ved hendes dåb står der skrevet at der blev fremført et uægte barn til dåb. Faderen var udlagt som Anders og moderen var Karen - begge tjente ved Hans Møller i Grumløse. I landsbyen Skallerup i Udby sogn hedder smeden **Anders Madsen Smed** han gifter sig omkring 1700 med Ane Andersdatter.

### Direkte ane 8 generationer fra Ellen

Ane og Anders får i 1702 datteren **Margrethe Madsdatter**. Den 3. november 1727 gifter hun sig 25 år gammel, i Udby kirke med den 53 årige Dragon **Hans Ibsen**. Udover militærtjenesten ernærer han sig som gårdmand.

### Direkte ane 8 generationer fra Ellen

I 1697 er der i Tureby født en dreng der hedder **Johan Wilhelm Zemche**. Han gifter sig omkring 1720 med **Ellen Zemche**, vi kender ikke hendes pigenavn eller hvor hun kommer fra. Han er Rytter ved Ritmester Retzes kompagni på Turebyholm. Han dør den 25 august 1730 kun 33 år gammel.

### Direkte ane 7 generationer fra Ellen

Ellen og Johan Wilhelm får i 1722 en dreng - der bliver døbt i Tureby kirke bededag den 15. april 1722, hans navn er **Johan Christian Wilhelm Wilhelmsen**. Magrethe og Hans i Udby får i 1730 en datter der døbes i Udby kirke **Anna Hansdatter**. Anna og Johan Christian Wilhelm gifter sig den 13. september 1750 i Udby kirke. De bosætter sig som tærsker / husmænd i Gederød, Allerslev sogn ved Præstø. Den 7. februar 1768 dør Anna og Johan Christian Wilhelm gifter sig den 21. februar 1757 med Maren Jensdatter. De bor de seneste år hos sønnen - ved folketællingen i 1787 står der at de "to gamle udlevede Folk, giør Høekurve" Johan Christian Wilhelm dør og bliver begravet i Alleslev kirke 5. april 1792.

### Direkte ane 6 generationer fra Ellen

Anna og Johan Christian Wilhelm og får 4 børn bl.a sønnen **Hans Johansen** der fødes i 1757. Hans bliver konfirmeret i Allerslev kirke den 14. april 1776 (19. år gammel) Hans Johansen gifter sig omkring 1780 med **Anne Hemmingsdatter** fra Møn linien. Hans ernærer sig som Tærsker / husmand og National Landsoldat i Gederød i Allerslev sogn. De får 6 børn, alle drenge: Hans dør den 2. juni 1812. De to ældste sønner er ved hans død skrevet som værende i Kongens tjeneste. Anna dør 26. februar 1823 - der skrevet som aftægts-enken boende hos den ældste søn Hans.



## Ane Mettes aner - Egeborg Linien

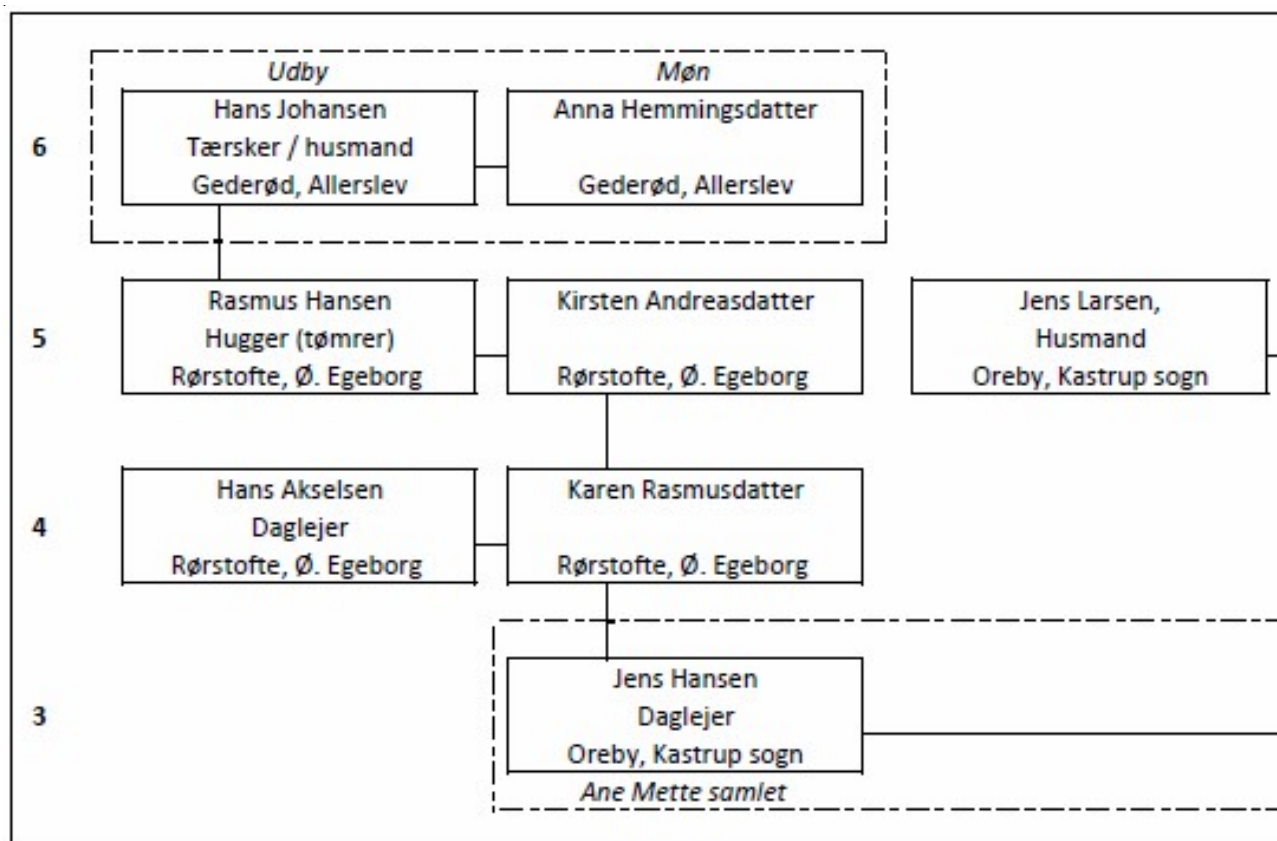

### Direkte ane 6 generationer fra Ellen

I 1737 fødes i Sværdborg ved Præstø en dreng **Niels Nielsen**. Ligeledes i Sværdborg fødes i 1740 en pige **Johanne Pedersdatter**. De to bliver gift den 9. november 1764. De bosætter sig som gårdmand på en gård i Sværdborg. Niels dør den 30. marts 1810.

### Direkte ane 5 generationer fra Ellen

Anna og Hans fra Møn linien får den 20 august 1797 i Allerslev sogn sønnen **Rasmus Hansen Hugger**. Han gifter sig den 21. april 1820 med **Kirsten Andreasdatter**. De er bosat i Rødstofte by - hans navn hugger antyder at han er tømrer. Ved folketællingen i 1855 står han registreret som hjulmand. Ved folketællingen i 1870 er de begge pensionister under fattigvæsenet. Rasmus dør den 1. september 1877.

### Direkte ane 5 generationer fra Ellen

I 1830 lever et ægtepar i Oreby, Kastrup sogn ved Vordingborg. **Catrine Nielsdatter** der er født 1794 og **Jens Larsen** der er født 1771. De ernærer sig som husmænd/daglejer i Stubye i Kastrup sogn.

### Direkte ane 5 generationer fra Ellen

Johanne og Niels fra Sværdborg får i 1784 en datter **Elisabeth Nielsdatter**. Hun gifter sig omkring 1814 med **Rasmus Rasmussen**. De bosætter sig som husmænd i Oreby, i Kastrup sogn. Elisabeth dør den 3. maj 1871. Rasmus dør imellem 1845 og 1850.



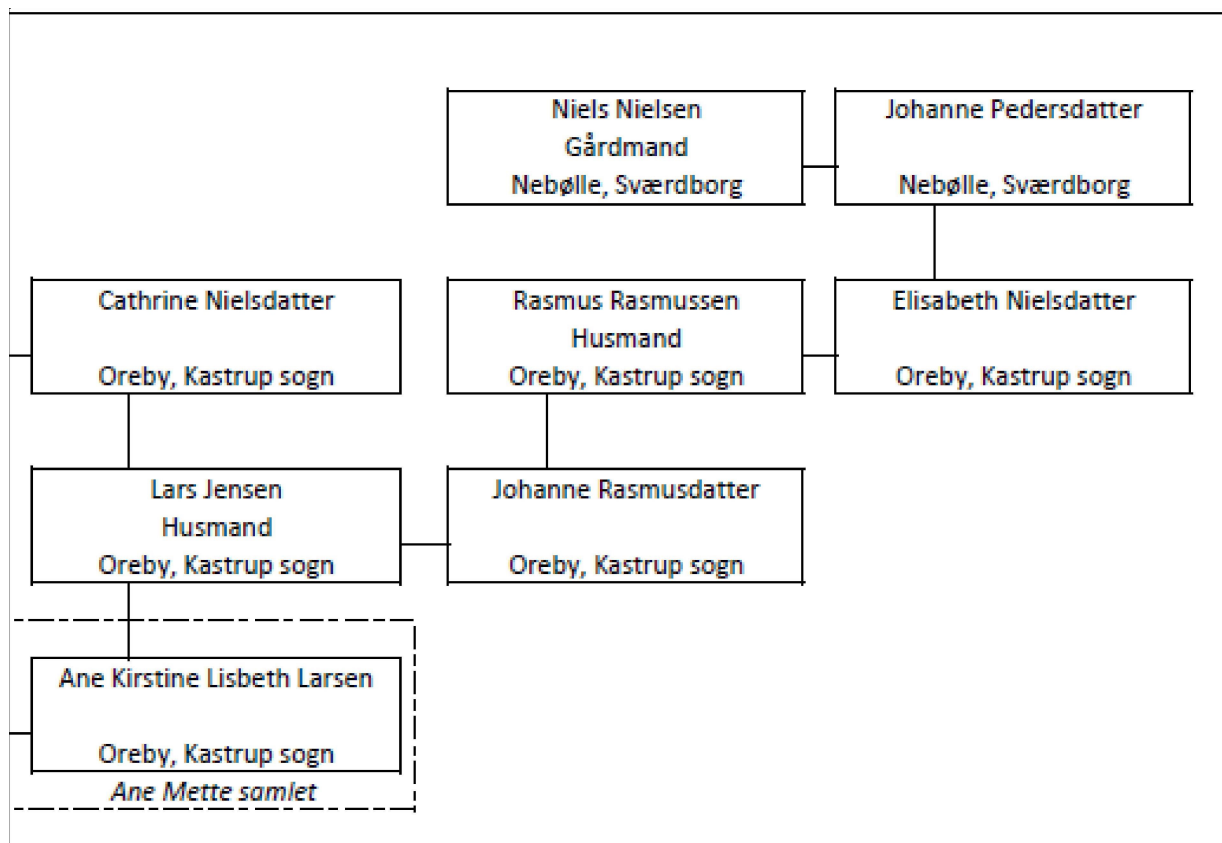

#### Direkte ane 4 generationer fra Ellen

Kirsten og Rasmus fra Rørstoftte får i 1827 en datter **Karen Rasmusdatter**. Hun gifter sig **Hans Akselsen** der er født i 1820. De bosætter sig i Rørstoftte og Hans ernærer sig som daglejer. Den 30. marts 1872 rejser de til nabosognet Ørslev. Hans dør 14. juni 1880. Karen dør den 24. januar 1902.

#### Direkte ane 4 generationer fra Ellen

Cathrine og Jens fra Oreby får den 1. maj 1830 sønnen **Lars Jensen**

Elisabeth og Rasmus fra Oreby får den 6. maj 1815 datteren **Johanne Rasmusdatter**. Hun får i 1845 udenfor ægteskab sønnen Peder Frandsen. Omkring 1852 gifter hun sig 37 år gammel med den 22 årige Lars Jensen og de bosætter sig som husmænd i Oreby Kastrup sogn. Lars dør den 28. november 1900

#### Direkte ane 3 generationer fra Ellen

Johanne og Lars fra Oreby får den 29. december 1852 datteren **Ane Kirstine Lisbeth Larsen**.

Karen og Hans fra Rørstoftte får den 27. marts 1856 sønnen **Jens Hansen**. Han gifter sig omkring 1876 med Ane Kirstine Lisbeth Larsen. De bosætter sig i Oreby i Kastrup sogn og ernærer sig som daglejer. Jens dør i Vordingborg i 1906. Ane Kirstine dør i 1927 også i Vordingborg.

## Ane Mettes aner - Gjesing Linien

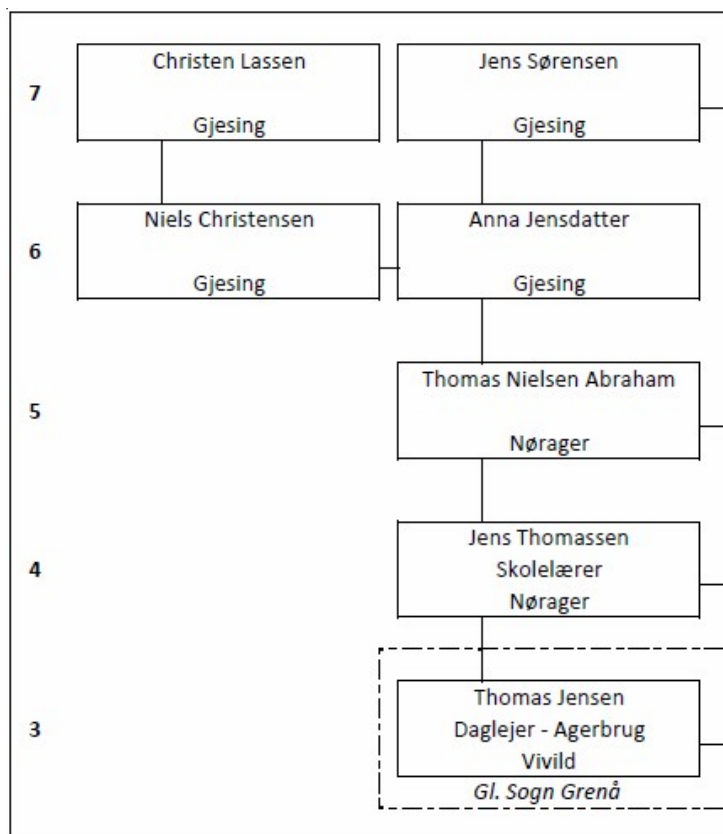

### Direkte ane 7 generationer fra Ellen

I Gjesing på Norddjursland lever der en mand der hedder **Christen Lassen**, han er født cirka 1690. Vi ved ikke andet om ham.

### Direkte ane 7 generationer fra Ellen

I 1683 fødes der i Gjesing en dreng **Jens Sørensen**. og der fødes en pige **Maren Nielsdatter**. De to gifter sig i Gjesing kirke den 10. februar 1708.

### Direkte ane 6 generationer fra Ellen

Maren og Jens får omkring 1610 en datter **Anna Jensdatter**. Og Christen får en søn - der døbes den 3. oktober 1711 i Gjesing kirke **Niels Christensen**. De to gifter sig i Gjesing kirke.

### Direkte ane 6 generationer fra Ellen

I Nørager på Norddjursland fødes i 1725 **Jesper Sørensen** og der fødes i 1719 **Ester Sørensdatter**. De to bliver gift omkring 1742.

### Direkte ane 6 generationer fra Ellen

I Vivild fødes omkring 1729 en dreng **Rasmus Olufsen**.

### Direkte ane 5 generationer fra Ellen

Rasmus får i 1755 en søn **Niels Rasmussen Wil-lendrup**. I Vivild fødtes der i 1750 en pige **Maren Andersdatter Hougård**. Hun blive i 1781 gift og får i de kommende 10 år 6 børn - inden hendes første ægtemand dør i 1790. To måneder efter, den 2. juli 1790 gifter Maren sig med Niels Rasmussen. Niels er gårdmand i Lystrup ved Vivild, han dør den 18. december 1831 i Lystrup. Maren bor ved sin død den 18. februar 1844 i Koed på aftægt hos en datter af 1. ægteskab.

### Direkte ane 5 generationer fra Ellen

Anna og Niels fra Gjesing får en søn der den 24. august 1746 døbes **Thomas Nielsen Abraham**. Esther og Jesper fra Nørager får omkring 1743 datteren **Sophie Jespersdatter**. De to gifter sig den 17. oktober 1796. Thomas dør den 8. juli 1786 40 år gammel. Sophie bor i nogle år sammen med sin mor Ester Sørensdatter som er almisselem i Nørager. Ester dør efter 1801.

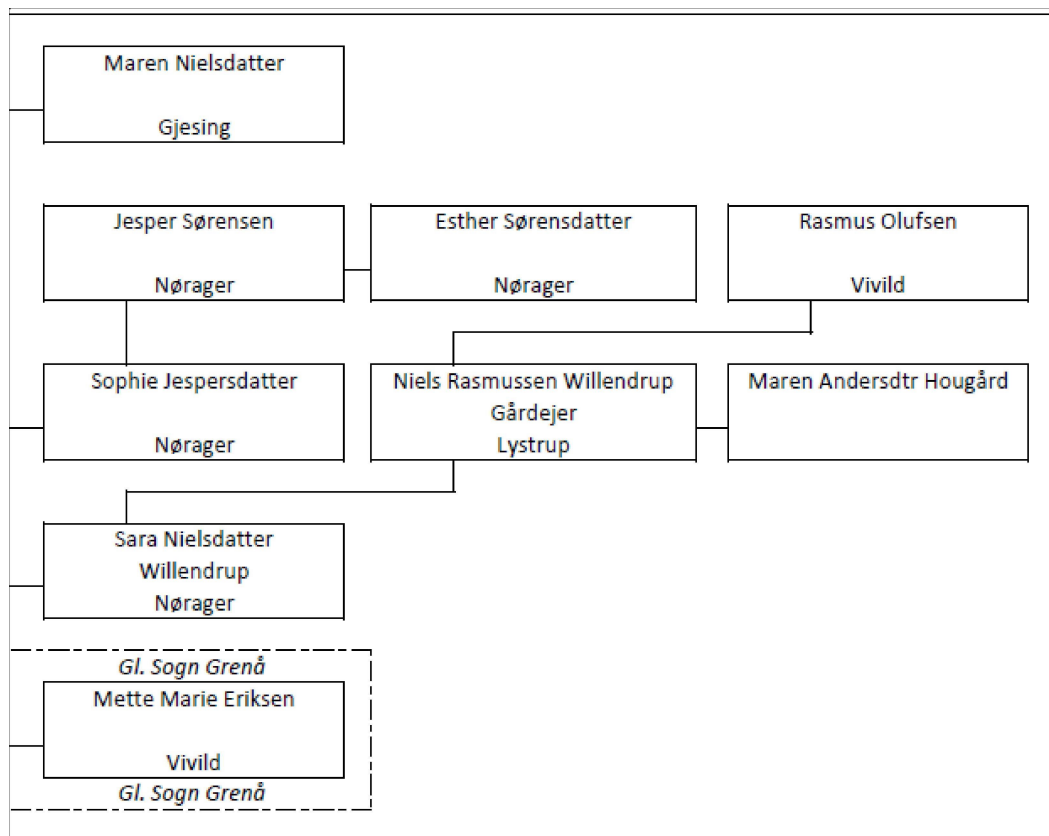

#### Direkte ane 4 generationer fra Ellen

Sophie og Thomas fra Nørager får en søn der døbes den 7. december 1783 **Jens Thomsen**. Maren og Niels fra Vivild får datteren **Sara Nielsdatter** Willendrup. De to gifter sig den 31. maj 1819. Thomas dør i Nørager den 26. maj 1835. Sara dør først 9. maj 1880. (se mere i faktaboksen)

#### Direkte ane 3 generationer fra Ellen

Sara og Jens får den 20. februar 1822 i Vivild, sønnen **Thomas Jensen**. Han gifter sig den 8. oktober 1863 med **Mette Marie Eriksen** fra Gl. Sogn linien. De bosætter sig i Gjerrild Jens ernærer sig som daglejer på landbrug. Thomas dør den 14. januar 1882.

#### Mere fakta om Sara og Jens

- \*Ved folketællingen i 1801 var Jens som 16. årig karl på en gård i Nørager.,
- \*Da han i 1819 gifter sig med Sara tjener han på en gård i Nørager.
- \*I 1822 ved vi de bor som daglejere i Vivild, de bor sikkert hos Saras forældre
- \*Ved tællingen i 1834 er Jens Skolelærer i Nørager
- \*Ved tællingen i 1840 er Sara enke og ernærer sig som daglejer og er skrevet som inderste (bor til leje hos en familie)
- \*Ved tællingen i 1845 er Sara enke og får sit

underhold af sognet (fattiglem)

- \*Ved tællingen i 1850 står hun som almisselem
- \*Ved tællingen i 1860 forsørger hun af fattigvæsenet
- \*Ved tællingen i 1880 er hun 83 år gammel og der står hun modtager fattighjælp.
- \*Sara dør kort efter denne tælling.

De sidste 35-40 år af livet var Sara altså på fattighjælp, fordi hendes mand døde meget tidligt og hun ikke havde nogen indkomst - og dengang ingen offentlig pension.

## Ane Mettes aner - Gjerrild Linien

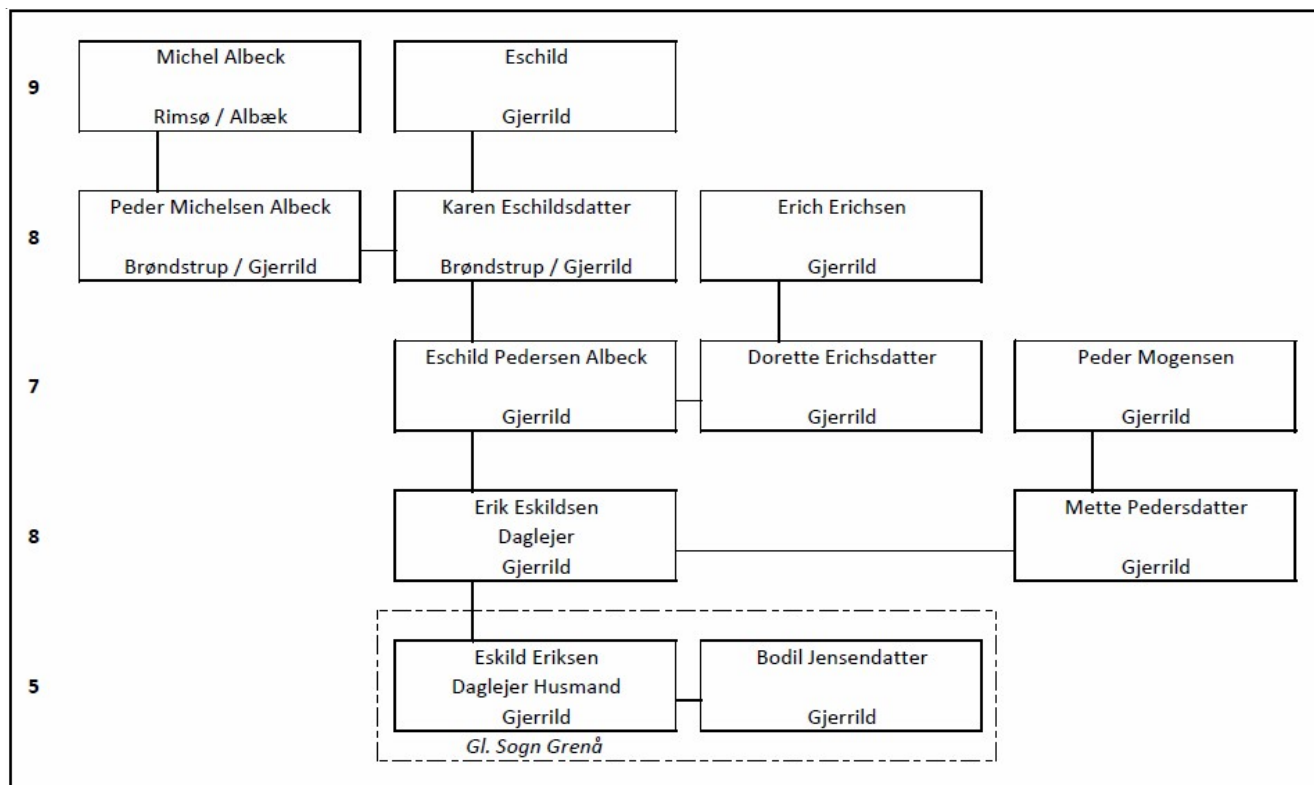

### Direkte ane 9 generationer fra Ellen

I Rimsø ved Gjerrild på Norddjursland er der cirka 1610 født en dreng **Michel Albeck**. I Gjerrild lidt derfra er der født **Eschild**. Vi kender ikke mere til de to mænd

### Direkte ane 8 generationer fra Ellen

Cirka 1640 får Michel en søn, der får navnet **Peder Michelsen Albeck**. Cirka 1645 får Eschild en datter **Karen Eschilddatter**. De to gifter sig den 17. juni 1666 og bosætter sig som gårdmænd i Brøndstrup ved Gjerrild. Peder dør den 21. januar 1691 og Karen dør og bliver begravet den 23. marts 1698 i Gjerrild kirke.

### Direkte ane 8 generationer fra Ellen

I Gjerrild fødes der cirka 1658 en dreng som døbes **Erich Erichsen**. Vi kender ikke mere til ham

### Direkte ane 7 generationer fra Ellen

I 1680 får Erich en datter der døbes **Dorette Erichsdatter**. Og Karen og Peder får en søn der døbes den 28. februar 1669 **Eschild Pedersen Albeck**. De to gifter sig i Gjerrild kirke den 8. april 1703. De bosætter sig i Gjerrild og får samlet 10 børn. Eschild dør i april 1749 og Doretta dør i december 1749.

### Direkte ane 7 generationer fra Ellen

I Gjerrild fødes der cirka 1690 en dreng som døbes **Peder Mogensen**. Vi kender ikke mere til ham

### Direkte ane 6 generationer fra Ellen

Dorette og Eschild får en søn der døbes den 22. marts 1716 i Gjerrild Kirke **Erik Eskildsen**. Peder får den 26. marts 1724 datteren **Mette Pedersdatter**. De to gifter sig 16. december 1749, og bosætter sig i Brøndstrup ved Gjerrild. Erik ernærer sig som daglejer. Erik dør den 8. oktober 1769.

### Direkte ane 5 generationer fra Ellen

Mette og Eskild får en søn der døbes den 22. februar 1756 - **Eskild Eriksen**. Han gifter sig i 1794 med Maren Andersdatter Brun - de får 3 børn inden Maren dør den 24. september 1808. Han gifter sig igen den 5. november 1808 med **Bodil Jensdatter** fra Gl. Sogn Grenå linien. De bosætter sig i Gjerrild som daglejer. Eskild dør og bliver begravet den 8. februar 1834. Bodil dør den 27. april 1860.

## Ane Mettes aner - Veggerslev Linien

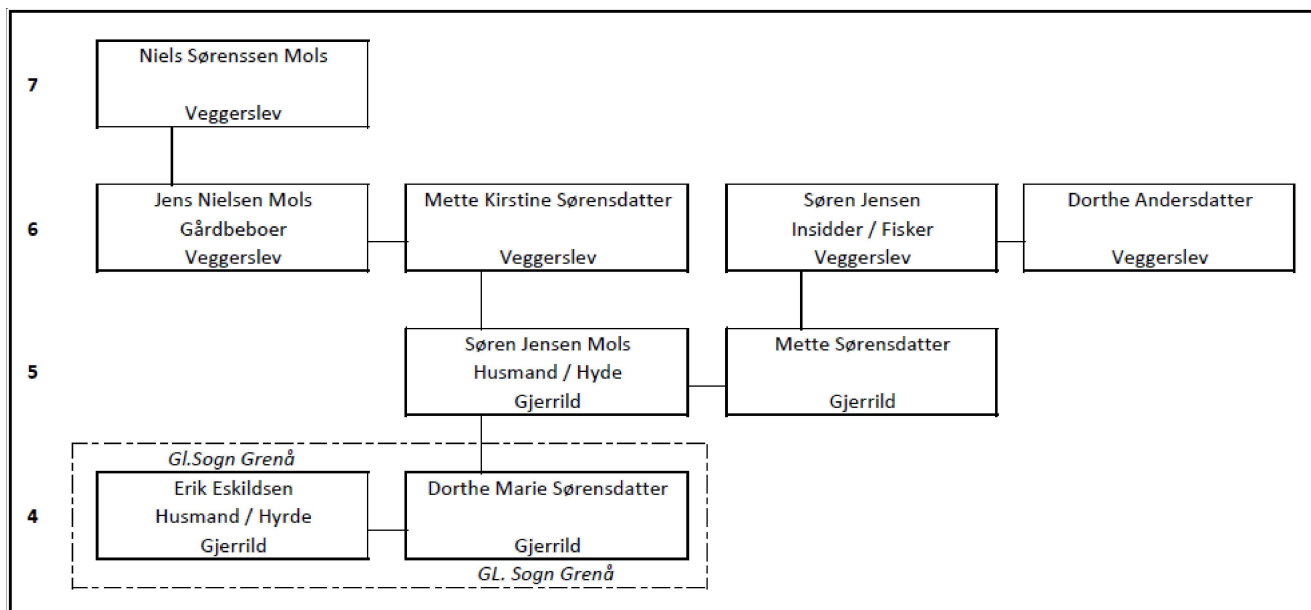

### Direkte ane 7 generationer fra Ellen

I Veggerslev på Norddjursland fødes der cirka 1718 en dreng som døbes **Niels Sørensen Mols**. Vi kender ikke mere til ham, men navnet Mols antyder han stammer fra Mols.

### Direkte ane 6 generationer fra Ellen

Niels får omkring 1748 en søn **Jens Nielsen Mols**. Han gifter sig omkring 1775 med **Mette Kirstine Sørensdaughter** der er født i Veggerslev omkring 1755. De er registreret som gårdbeboer (fæstebonde) i Veggerslev. Mette dør den 27. august 1819 og Jens dør den 28. marts 1825.

### Direkte ane 6 generationer fra Ellen

Omkring 1741 fødes der en dreng i Veggerslev **Søren Jensen**. Og i 1743 en pige **Dorthe Andersdatter**. De to gifter og bosætter sig i Veggerslev. De er indsidder og han ernærer sig som fisker.

### Direkte ane 5 generationer fra Ellen

Mette Kirstine og Jens får i 1779 sønnen **Søren Jensen Mols**. Og Dorthe og Søren får i 1782 datteren **Mette Sørensdaughter**. De gifter sig omkring 1810 og bosætter sig i Veggerslev som husmand og hyrde. Søren dør den 16. december 1832 og Mette dør 5. marts 1853.

### Direkte ane 4 generationer fra Ellen

Mette og Søren får den 2. december 1816 datteren **Dorthe Marie Sørensdaughter**. Hun gifter sig den 24. marts 1836 (19 år gammel) med **Erik Eskildsen** fra Gl.Sogn linien.

## Ane Mettes aner - Gl.Sogn Grenå Linien

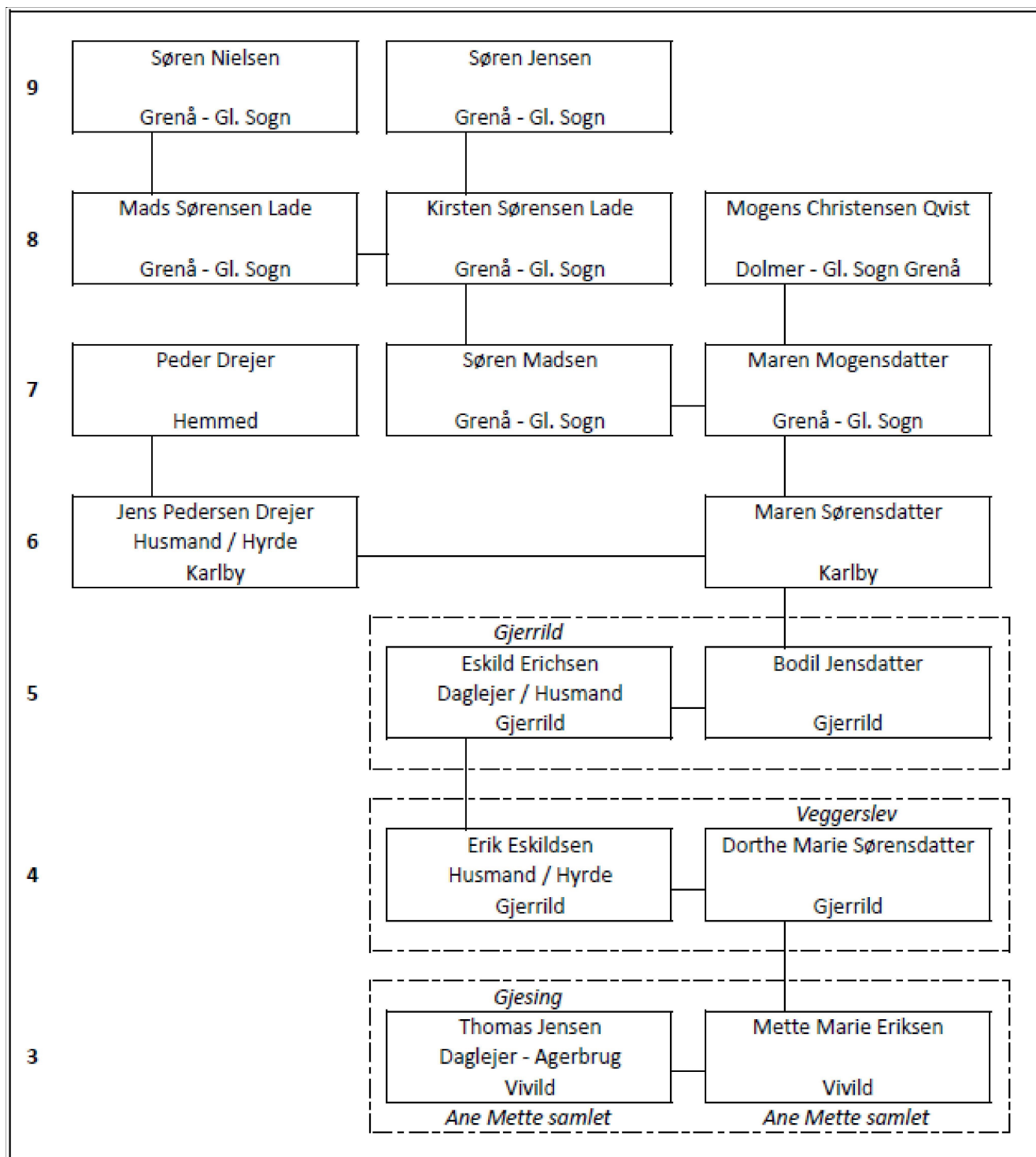

#### **Direkte ane 9 generationer fra Ellen**

I Gl. Sogn i Grenå fødes der cirka 1630 en dreng som døbes **Søren Nielsen**. Vi kender ikke mere til ham.

#### **Direkte ane 9 generationer fra Ellen**

I Gl. Sogn i Grenå fødes der cirka 1645 en dreng som døbes **Søren Jensen**. Vi kender ikke mere til ham udover at han er bosat i Brohuset.

#### **Direkte ane 8 generationer fra Ellen**

Søren Nielsen får omkring 1665 sønnen **Mads Sørensen Lade**. Vi kender ikke hans mor

#### **Direkte ane 8 generationer fra Ellen**

Søren Jensen får omkring 1678 datteren **Kirsten Sørensdatter** - vi kender ikke hendes mor.

#### **Direkte ane 8 generationer fra Ellen**

I Dolmer i Gl. Sogn fødes omkring 1675 en dreng **Mogens Christensen Quist**. Vi kender ikke mere til ham

#### **Direkte ane 7 generationer fra Ellen**

Mogens får i 1711 en datter **Maren Mogensdatter**. Vi kender ikke hendes mor.

#### **Direkte ane 7 generationer fra Ellen**

Kirsten og Mads får i 1708 en søn **Søren Madsen**. Han gifter sig den 6. juni 1738 med Maren Mogensdatter. De bosætter sig i Gl.sogn i Grenå. Søren dør i 1771 og Maren dør i 1782.

#### **Direkte ane 7 generationer fra Ellen**

I Hemmed sogn på Norddjursland fødes omkring 1700 en dreng **Peder Drejer**. Vi kender ikke mere til ham.

#### **Direkte ane 6 generationer fra Ellen**

Peder får i 1738 en dreng **Jens Pedersen Drejer**. Vi ved ikke hvem der er hans mor. Maren og Mogens i Gl.Sogn får i 1747 en datter **Maren Sørensdatter**. Hun gifter sig den **Jens Pedersen Drejer**. de bosætter sig i Karlby han ernærer sig som husmand og hyrde. Jens dør i 1811 i Stokkebro i Gjerrild

#### **Direkte ane 5 generationer fra Ellen**

Maren og Jens får i Karlby den 26. januar 1788 datteren **Bodil Jensdatter**. Hun gifter sig den 5. november 1808 med **Eskild Erichsen** fra Gjerrild linien. De bosætter sig i Brøndsted ved Gjerrild som daglejer. Eskild dør og bliver begravet den 8. februar 1834. Bodil dør den 27. april 1860.

#### **Direkte ane 4 generationer fra Ellen**

Bodil og Eskild får den 26. septembet 1809 sønnen **Erik Eskildsen**. Han gifter sig med **Dorthe Marie Sørensdatter** fra Veggelslev linien, De bosætter sig i Gjerrild han ernærer sig som hyrde og husmand. Erik dør den 7. januar 1884 og Dorthe Marie dør 6. januar 1890. Begge begravet i Gjerrild kirke

#### **Direkte ane 3 generationer fra Ellen**

Dorthe Marie og Erik får den 9. september 1840 datteren **Mette Marie Eriksen**. Hun gifter sig den 8. oktober 1863 med **Thomas Jensen** fra Gjesing linien. De bosætter sig Gjerrild. Han ernærer sig som daglejer ved landbruget. Thomas dør den 14. januar 1882.

## Ane Mettes aner - samlet

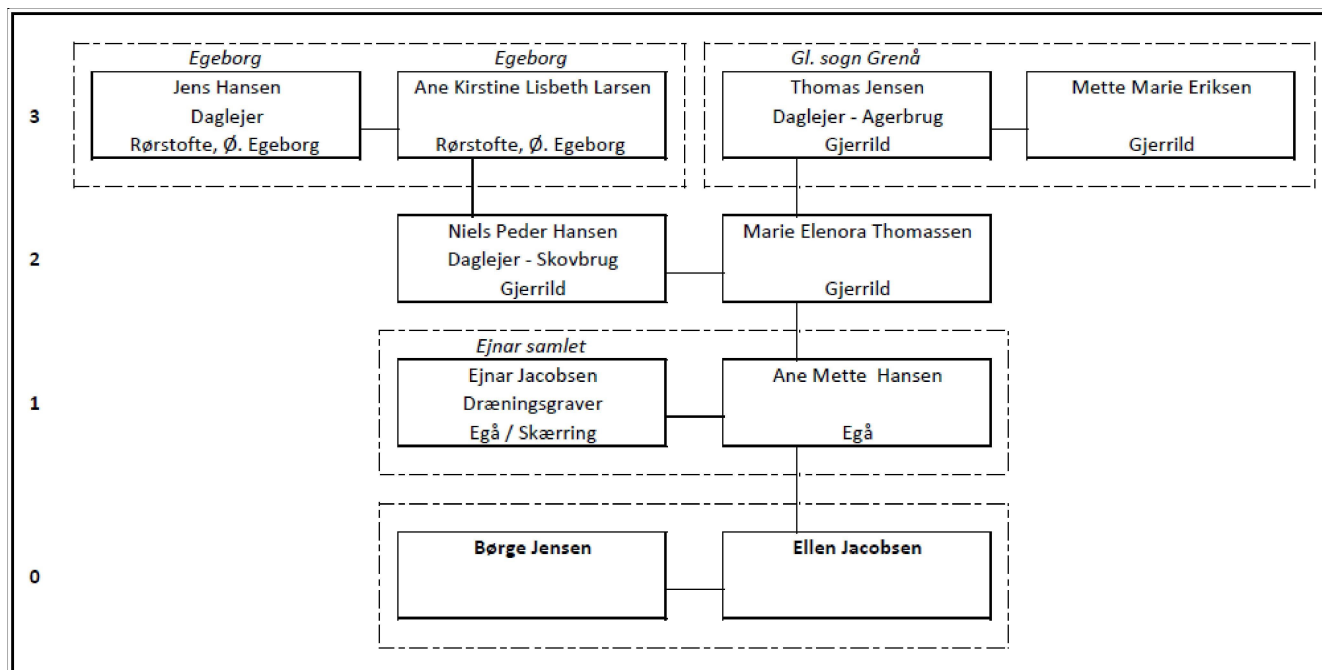

### Direkte ane 2 generationer fra Ellen

Ane Kirstine Lisbeth og Jens fra Egeborg linien er bosat sig i Oreby i Kastrup sogn ved Vordingborg og ernærer sig som daglejer. Jens dør i Vordingborg i 1906- Ane Kirstine dør i 1927 også i Vordingborg. De får den 13. juli 1876 en søn **Niels Peder Hansen**

### Direkte ane 2 generationer fra Ellen

Mette Marie og Thomas fra Gjerrild linien er bosat i Gjerrild. Han ernærer sig som daglejer ved landbruget. Thomas dør den 14. januar 1882. De får den 16. juli 1877 en datter der den 8. september 1877 døbes navnet **Marie Elenora Thomassen**. Marie gifter sig den 24. juli 1896 med Niels Peder Hansen fra Vordingborg. De bosætter sig i Veggerslev ved Gjerrild. Niels Peder ernærer sig som daglejer ved skovbrug. Marie Elenora dør den 9. februar 1950 og Niels Peder dør den 11. marts 1961, begge i Gjerrild

### Direkte ane 1 generationer fra Ellen

Marie Elenora og Niels Peder får 9 børn, de får blandt andet den 18. november 1900 i Veggerslev datteren **Ane Mette Hansen**. Ane Mette gifter sig den 4. december 1925 med **Ejnar Jacobsen**.



## Ejnars aner - Fulden Linien

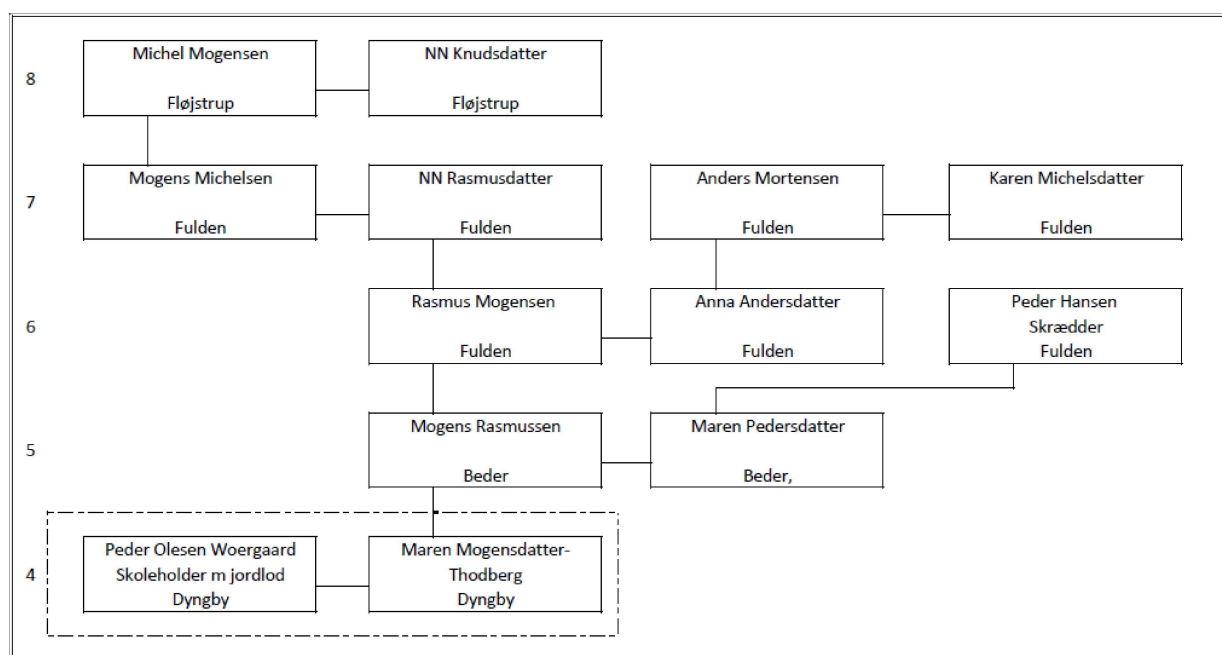

### Direkte ane 8 generationer fra Ellen

I Fløjstrup syd for Århus bor der en mand **Michel Mogensen** - han er født omkring 1610. Han er gift med en pige **NN Knudsdatter**. Michel dør omkring 1664.

### Direkte ane 7 generationer fra Ellen

Omkring 1640 får de sønnen **Mogens Michelsen**. Han gifter sig med **NN Rasmusdatter**. De bosætter sig i Fulden. Mogens dør omkring 1723.

### Direkte ane 7 generationer fra Ellen

I Lilfulden lidt derfra bor **Anders Mogensen** - han er født omkring 1653 - han er gift med **Karen Michelsdatter**. Anders dør og bliver begravet i Beder i 1724.

### Direkte ane 6 generationer fra Ellen

Karen og Anders i Lilfulden får i 1700 datteren **Anna Andersdatter**. NN og Mogens i Fulden får i 1685 sønnen **Rasmus Mogensen**. De to gifter sig omkring 1722 i Beder Kirke. Rasmus dør og bliver begravet 11. september 1745. Anna dør og bliver begravet 20. marts 1771.

### Direkte ane 6 generationer fra Ellen

Omkring 1709 fødes i Fulden en dreng **Peder Hansen**. Vi ved ikke ret meget om ham - heller ikke om hans kone, men ved at han kaldes Skrædder så kan nok regne med at han ernærede sig ved det. Han dør og bliver begravet i Beder den 29. oktober 1773

### Direkte ane 5 generationer fra Ellen

Peder i Fulden får i 1732 datteren **Maren Pedersdatter**. - I Fulden får Anna og Rasmus den 10. december 1724 sønnen **Mogens Rasmussen**. De to gifter sig den 3. oktober 1749 i Beder. Vi ved at Mogens den 24. marts 1749 - af Friherren på Wilhelmsbrg og Moesgård - får fæstebrev til en gård i Beder fordi Mogens er reserve landsoldat. Mogens dør og bliver begravet den 5. april 1771. Maren dør og bliver begravet den 15. april 1789.

### Direkte ane 4 generationer fra Ellen

Maren og Mogens i Beder får den 17. juni 1768 datteren **Maren Mogensdatter**. - Hun gifter sig i 1798 med **Peder Olesen** fra Blegind linien. Maren dør i Dyngby i 1734.

## Ejners aner - Blegind Linien

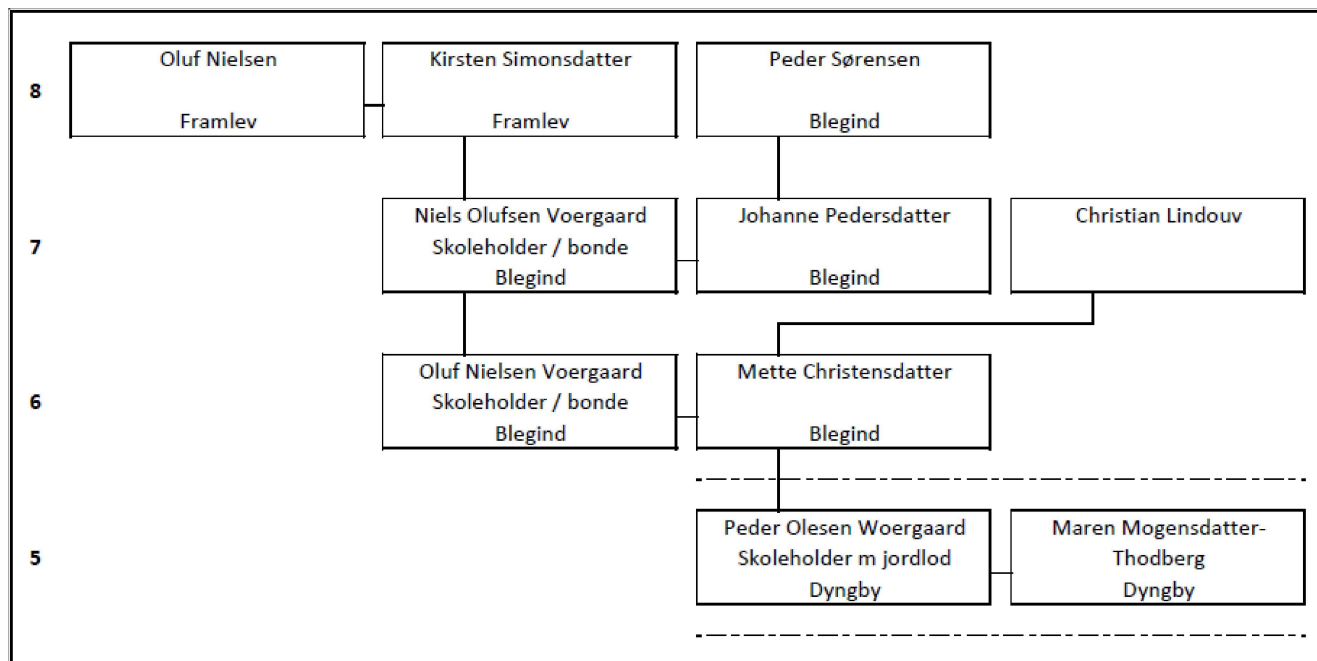

### Direkte ane 8 generationer fra Ellen

I Framlev sogn fødes omkring 1650 en dreng **Oluf Nielsen**. Og ligeledes i Framlev fødes omkring 1655 en pige **Kirsten Simonsdatter**. De gifter sig i Framlev kirke omkring 1696. De er bosat i Framlev sogn. De dør omkring 1700 og begravnes i Framlev

### Direkte ane 8 generationer fra Ellen

I Blegind ved Hørning fødes omkring 1665 en dreng **Peder Sørensen**. Vi ved ikke noget om hvem han gifter sig med, men ved at han er bosat i Blegind sogn.

### Direkte ane 7 generationer fra Ellen

Kirsten og Oluf får i Framlev sønnen **Niels Olufsen Voergård**. Peder Sørensen får ca. 1705 en datter **Johanne Pedersdatter**. Hun døbes i Hørning kirke den 19. juli 1705. Johanne og Niels gifter sig Blegind kirke i 1730. Niels dør i Februar 1764. Johanne dør i 1773.

### Direkte ane 7 generationer fra Ellen

Omkring 1700 fødes en dreng **Christian Lindouv** vi ved ikke mere om ham eller om hvor han er bosat.

### Direkte ane 6 generationer fra Ellen

Christian får i 1743 en datter **Mette Christensdatter**. Johanne og Niels får i 1742 sønnen **Oluf Nielsen Voergård**. De gifter sig den 15. november 1771. De bosætter sig i Blegind som skoleholder og bonde. Han var konstitueret kirkesanger i 25 år og skolelærer i 17 år. Mette dør den 1800 marts 1800 - Oluf dør den 16. januar 1824. I de sidste 30 leveår var Oluf ved folketællingerne beskrevet som en meget fattig betler - og senere som en jordløs enkemand der lever af gode folk.

### Direkte ane 5 generationer fra Ellen

Mette og Oluf får i 1772 sønnen **Peder Olesen Woergaard**. Han gifter sig i 1798 med **Maren Mogensdatter** fra Fulden linien. De bosætter sig i Dyngby ved Odder han som skolemester. Der var nu indført et uddannelseskraft til lærerne i skolerne. Der var langtfra seminarie uddannede nok - så man fandt en mulighed for at præsterne kunne uddanne lærere på de såkaldte præstegårdsseminarier. Her finder vi Peder på et sådant seminarie i præstegården i Randlev i nabosognet. Hvor Pastor Blicher (far til Steen Steensen Blicher) i 1811 kunne meddele stiftøvrigheden at han havde startet et hold med 14 elever der skulle uddannes til skolemestre. Undervisningen skete tre dagen om ugen gennem tre år og derefter blev der holdt en eksamen med provst og biskop som censorer. Vi finder Peder i forbindelse med Pastor Blicher igen i et andet skrift, da Blicher en februardag i 1811 sammen med 17 fornuftige og brave mænd, stiftede "Det Randlevske Distriktsselskab for gavnlig virksomhed". Ved et møde hos bestyrelsesmedlemmet Peder Olesen Woergaard i Dyngby den 2. juni 1812 meddelte Pastor Blicher at han havde ansat sin søn Steen Steensen Blicher som bestyrer af sin præstegård og Steen Steensen Blicher blev ved den lejlighed optaget som medlem af foreningen.

## Ellens aner - Generation 0

Ejnar gifter sig den 4. december 1925 i Gjerrild Kirke med Ane Mette Hanssen

De bosætter sig i Voldby han som landarbejder.

Ellen fødes den 15. juli 1926 i Voldby.

Holger fødes den 16. januar 1928 i Voldby Holt.

Mary fødes den 26. maj 1929 i Voldby.

Ida fødes den 28. marts 1931 i Hammel Mose.

Inga fødes den 7. februar 1936 i Egå.

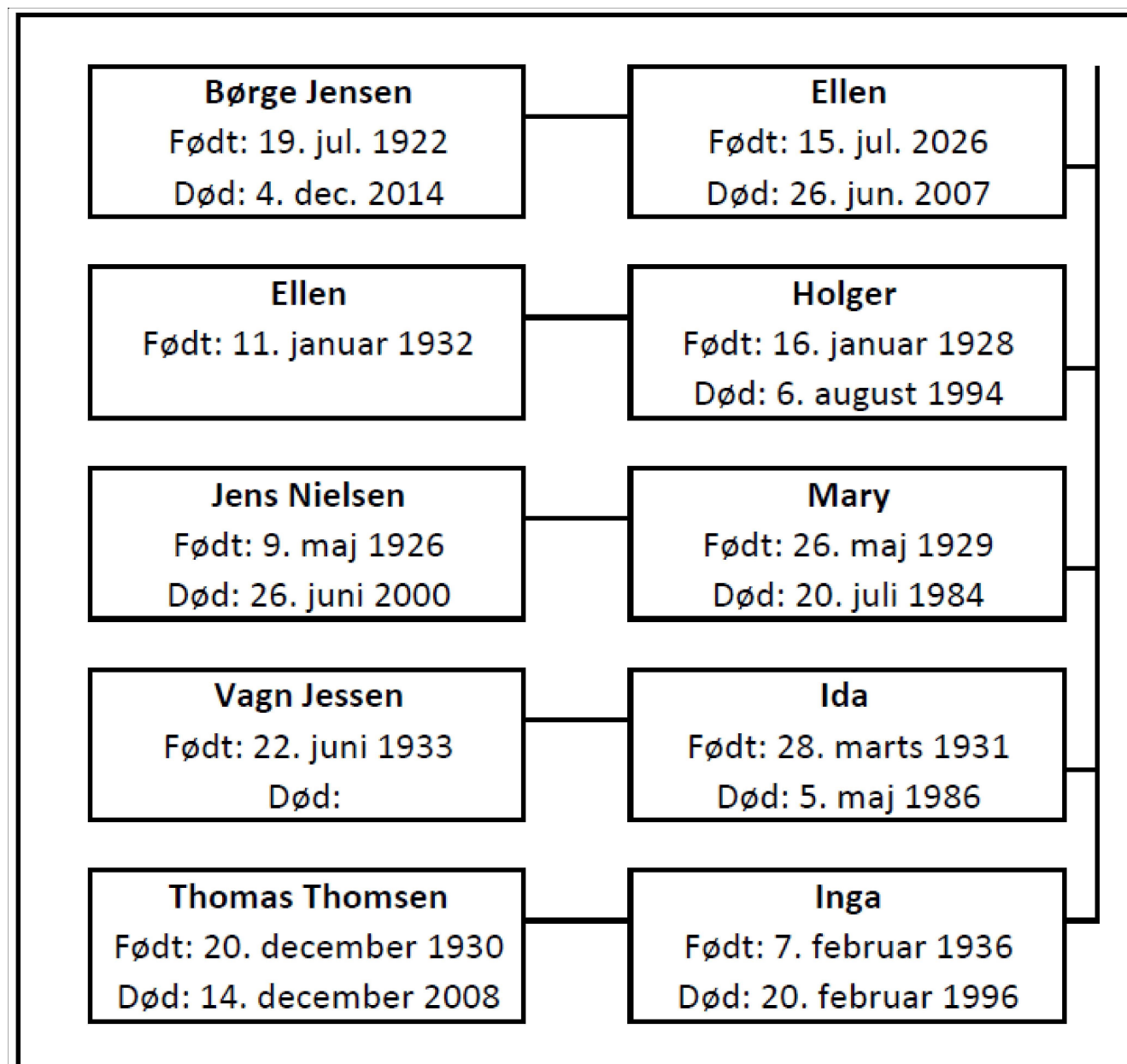

## Ejners aner - Falling Linien

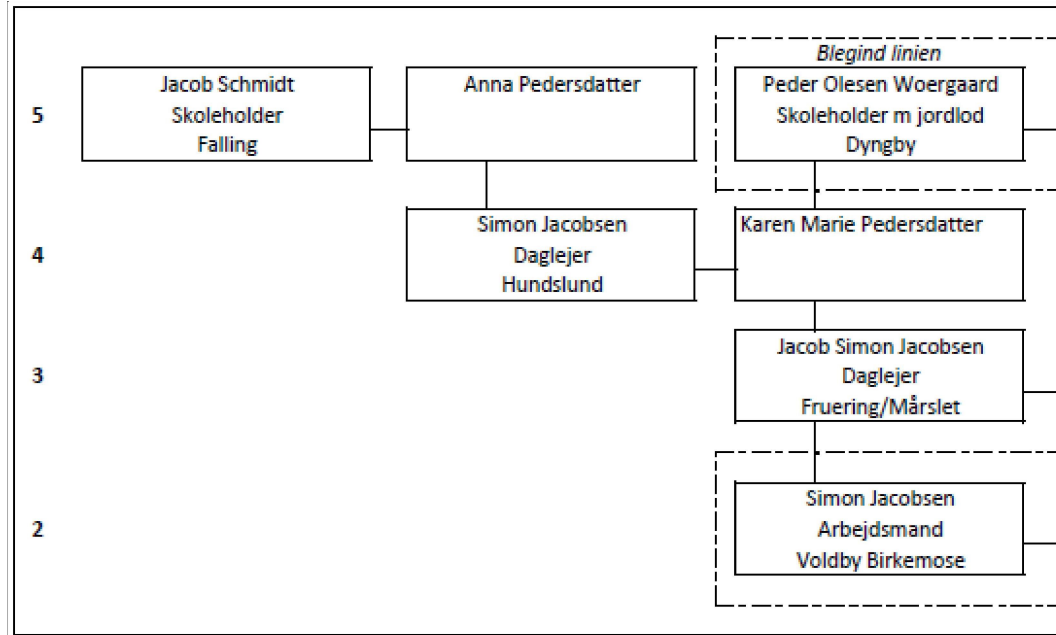

### Direkte ane 5 generationer fra Ellen

I Falling bor der en Skoleholder **Jacob Schmidt** som er født 1769. Han er gift med **Anna Pedersdatter** som er født i 1772. Jacob har med stor sandsynlighed gået på det hold ved præstegårds seminariet i Randlev som beskrevet på ved Blegindlinien ved Peder Olesen Woergaard. Der står i referaterne at der er deltagelse fra Falling sogn og Jacob er Skolemester i sognet dengang. Også sandsynligt at Jacob der har fået kontakt til Peder Olesen Worregaard. Deres børn gifter sig jo senere med hinanden.

### Direkte ane 5 generationer fra Ellen

Maren og Peder fra Blegind linien bor på skolen og har derudover en lille jordlod. Maren dør i Dyngby i 1834. Peder dør i Dyngby og bliver begravet den 25. september 1835.

### Direkte ane 4 generationer fra Ellen

Anna og Jacob i Falling får den 7. december 1798 sønnen **Simon Jacobsen**. I Dyngby får Maren og Peder den 2. februar 1803 datteren **Karen Marie Pedersdatter**. I 1820 flytter Simon til Dyngby. De to gifter sig den 28. april 1826. De bosætter sig i Sondrup som daglejere - registreret her i 1834-1840 og 1850. Ved folketællingen i 1860 bor hans kone alene der med datter og datterdatter Simon er her røgter på SteensballeHovedgård (godt 2 timers gang hver vej). Karen Marie ernærer sig ved håndarbejde. Hun dør den 9. juni 1865. Simon dør den 31. marts 1873 ifølge kirkebogen som fattiglem.

### Direkte ane 4 generationer fra Ellen

I juni 1799 i Virring er der født en dreng **Jens Jensen Bødker**. Vi kender ikke noget til hans forældre. I Holme fødes der den 5. marts 1805 en pige **Ane Rasmusdatter**. De to gifter sig i 1824 og bosætter sig i Ingerslev i Tiset sogn. De ernærer sig som husmænd. Ane dør den 30. januar 1842

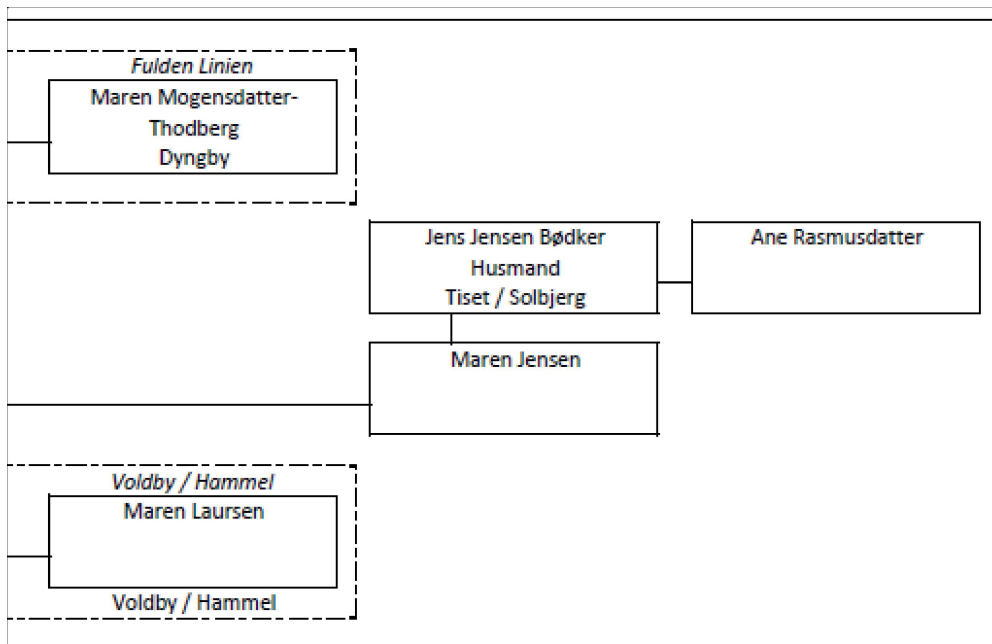

### Direkte ane 3 generationer fra Ellen

Karen Marie og Simon får 7 børn - Her blandt fødes den 13. juli 1838 sønnen **Jacob Simon Jacobsen**. Ane og Jens fra Tiset får den 4. marts 1838 datteren **Maren Jensen**. De gifter sig i Vitved kirke den 7. februar 1862. De bosætter sig i Fruering og senere i Mårslet han er arbejdsmand på Wilhelmksborg. Jacob dør den 27. maj 1877. Maren dør den 16 juli 1911.

### Direkte ane 2 generationer fra Ellen

Maren og Jacob Simon får den 3. august 1864 i Fruering sønnen **Simon Jacobsen**. Ved folketællingen i 1880 er han som 15 årig karl på en gård i Hørret ved Mårslet. Han gifter sig den 10. december 1886 med Maren Laursen fra Voldby / Hammel linien. De bosætter sig i Voldby Birke mose.

## Ejners aner - Hammel / Voldby Linien

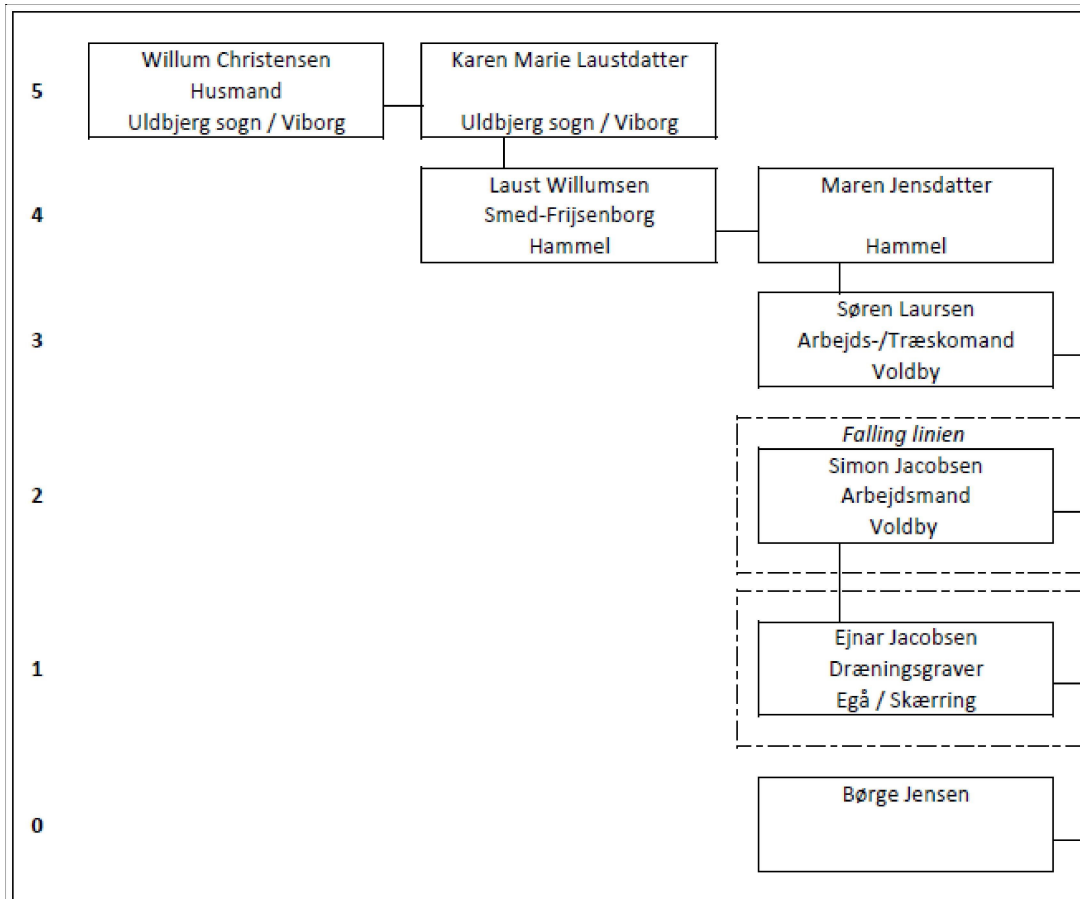

### Direkte ane 5 generationer fra Ellen

I Sundstrup i Uldbjerg sogn ved Viborg bliver der i 1751 født en dreng **Willum Christensen**. Der bliver i 1761 født en pige **Karen Marie Laustdatter**. De to gifter sig og bosætter sig i Sundstrup som husmænd. Vi ved ikke hvornår de dør, men kan se dem ved en folketælling i 1834 som almisselem.

### Direkte ane 5 generationer fra Ellen

I Gjern fødes der en dreng omkring 1768 **Jens Jespersen**. Der bliver også i Gjern omkring 1773 født en pige **Maren Olesdatter**. De gifter sig og bosætter sig i Gjern som husmænd uden jord. Ved folketællingen i 1850 bor de som inderste (altså til leje ved en anden familie). Maren dør den 2. marts 1855.

### Direkte ane 5 generationer fra Ellen

I Voldby bor en daglejer der er født omkring 1760 **Ole Jensen**. Vi ved ikke mere om ham, heller ikke hvem han er gift med

### Direkte ane 4 generationer fra Ellen

Karen Marie og Willim fra Sundstrup får omkring 1796 en søn **Laust Willumsen**. Maren og Jens fra Gjern får omkring 1800 datteren **Maren Jensdatter**. De to gifter sig og bosætter sig i et af Frijsenborgs huse. Laust arbejder som smed på Frijsenborg. De får 11 børn. Ved folketællingen i 1860 er de på aftægt. Laust dør den 29. januar 1866 på Frijsenborg og begravnes i Voldby kirke. Maren dør mellem 1860 og 1870.

### Direkte ane 4 generationer fra Ellen

Ole i Voldby får i 1796 datteren **Else Marie Olesdatter**. Hun bliver den 31. maj 1833 gift med daglejer Peder Jensen. Han dør den 30 januar 1840. Den 4. juli 1840 gifter hun sig med daglejer Peder Knudsen fra Voldby. Hun dør den 26. januar 1867 i Voldby

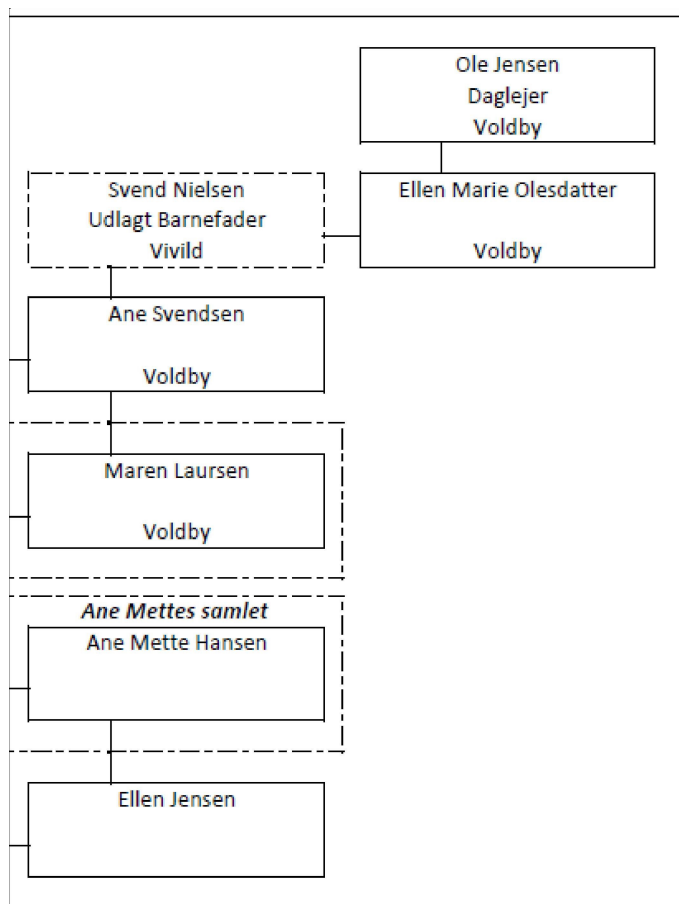

### Direkte ane 3 generationer fra Ellen

Maren og Laust fra Hammel får den 21. december 1833 sønnen **Søren Laursen**. Ellen Marie Olesdatter får den 3. april 1823 datteren **Ane Svendsen** (ved dåben i Voldby kirke, er det anført at **Svend Nielsen** i Vivild er udlagt som barnefader). Ved folketællingen 1834 er barnet skrevet som fællesbarn med hendes nye mand Peder Knudsen. Ved folketællingen i 1850 er Ane som 27 årig tjenestpige hos skolelæreren i Voldby. Ane og Søren gifter sig den 13. december 1859. De bosætter sig i Voldby. Han ernærer sig som daglejer og træskomand. Ane dør den 31. marts 1883 og Søren dør den 8. december 1920. De er begge begravet i Voldby kirke.

### Direkte ane 2 generationer fra Ellen

Ane og Søren får den 22. januar 1862 datteren **Maren Laursen**. Hun bliver døbt i Voldby kirke den 17. april 1862. Hun gifter sig den 10. december 1886 med **Simon Jacobsen** fra Falling linien og de bosætter sig i Voldby. Ved folketællingen i 1890 og 1900 bor de til leje hos hendes stedfar Søren. Simon dør den 27. juni 1931. Maren dør den 18. juni 1955 i Voldby Birkemose.

### Direkte ane 1 generationer fra Ellen

Maren og Simon får 7 børn. Den 13. august 1900 fødes **Ejnar Alfred Jacobsen**. Han gifter sig den 4. december 1925 i Gjerrild Kirke med **Ane Mette Hansen** fra Ane Mette samlet linien. De bosætter sig i Voldby han som landarbejder. Da Ellen døbes i 1926 bor de Voldby hans titel er landarbejder. Da Holger døbes i 1928 bor de i Voldby Holt hans titel er statshusmand. Da Mary døbes i 1929 bor de i Voldby, hans titel er landarbejder, Da Ida døbes i 1931 bor de i Hammel Mose, hans titel er skovarbejder. Da Inga døbes i 1936 bor de i Egå hans titel er arbejdsmand. Ane Mette dør den 14. december 1950. Ejnar gifter sig den 30. august 1953 i Egå kirke med Ane Mettes 7 år yngre søster Karen Johanne Hansen. Et ægteskab der dog kun varer få år. I mange år var Ejnar dræningsgraver, der blandt andet drænedede og tørlagde Egå og Skæring enge. Ejnar var Socialdemokratisk medlem af Hjorthøj/Egå sogneråd frem til først i 60erne. Ejnar dør den 31. august 1984. De sidste år boede han på Vejlbj Plejehjem.

### Direkte ane 0 generationer fra Ellen

Se side 23



# Familie forbindelser

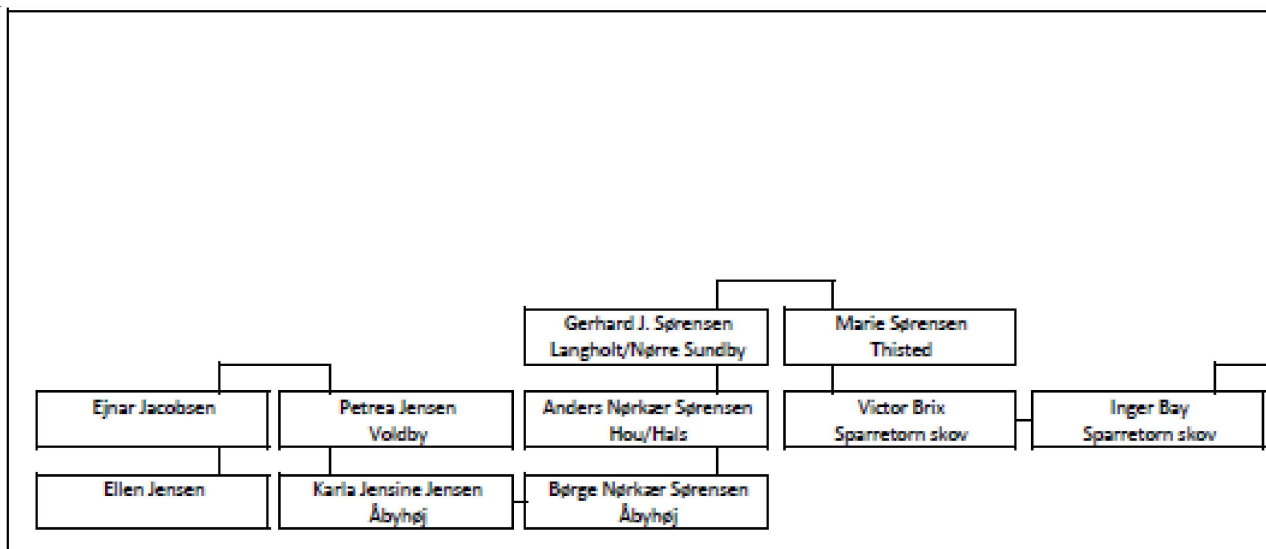

## Forskæl på Aner - Familie ?

I det foregående har vi kun beskæftiget os med aner altså i rene linier.

I de næste par sider vil jeg prøve at vise eksempler på familien som lidt bredere. altså hvor man ikke begrænses af blodets linier. Men tværtimod tager forbindelser gennem fætre/kusiner og gennem ægteskaber med.

Jeg har fundet et par mål - gennem en gren som er Ellens kusines mand. Børge Nørkær Sørensen.

flygtninge i hjemmet, blev i 1944 arresteret af Gestapo og indsat i Frøslevlejren. Var medlem af Vejlbyskolekommission, formand for Vejlbyskolekommission, medlem af Det danske Pigespejderkorps' korpsråd, af bestyrelsen for Jydsk nervesanatorium, var formand for Foreningen for Kirkegårdskultur og for Foreningen Dannevirkes lokalforening i Aalborg. Bay blev udnævnt til Ridder af Dannebrog.

## Carl Bay

Født fredag den 2. marts 1900 i Bäckaskog - Kiaby, Villands, Kristianstad, Sverige. Død lørdag den 15. oktober 1966 i Aalborg. Begravet i Vejlbys Kirke. Var søn af en godsejer, blev i 1918 student i Sorø, læste teologi og tog kandidat-eksamen 1925, fik derefter ansættelse som hjælpe-præst ved Stouby-Hornum menigheder. Blev i 1929 sognepræst i Lyngaa-Skjød, 1934 residerende kapellan i Vejlbyskolekommission, var fra 1940 sognepræst i Risskov og virkede tillige som præst ved Aarhus sindssygehospital i årene 1935-51. Carl Bay fik i 1951 kaldet som sognepræst ved Budolfi kirke, der er Aalborgs Domkirke, blev samtidig provst for Aalborg købstads provsti og stiftsprovst over Aalborg stift. Sad som medlem af Kirkelig Centrums bestyrelse, af bestyrelsen for Den danske Præsteforening, var en tid formand for forretnings-udvalget og for foreningen, var i 5 år kredsformand i præsteforeningens Aarhus amtskreds, medlem af bestyrelsen for Østerlandsmissionen 1936-56 og næstformand for Aarhus kristelige Studenterforbund 1936-44. Bay var under besættelsen leder af Præsternes uofficielle Forening i Aarhus stift, skjulte sammen med sin hustru

## Greven på Frisenborg

Bendt Hannibal Tido lensgreve Wedell(-Wedellsborg) (født 22. oktober 1975) er Danmarks næststørste jordbesidder, ejer af godserne Wedellsborg og Frijsenborg m.fl.

Han er søn af lensgreveparret Tido og Irene Wedell (født Raben-Levetzau). Ved faderens død 1982 overtog den 7-årige Bendt Wedell formelt set godserne, der dog reelt blev styret af moderen Irene Wedell i en periode.

Bendt Wedell er Danmarks største jordbesidder næst efter Aage V. Jensens Fonde, som Wedell i sin virksomhed har tætte bånd til. En gennemsnitlig dansk landbrugsbedrift er på 54,5 hektar, men Wedell driver over 10.000 hektar i Danmark – det svarer omtrent til Samsø – og 300 hektar i Skotland. Lensgreven er leder af selskabet Wefri, som står for størstedelen af godsaktiviteterne, som bl.a. omfatter skovdrift, jagtvæsen, boligudlejning og meget andet.

Wedell er bl.a. hofjærgermester og bestyrelsesmedlem i Nordeafonden.



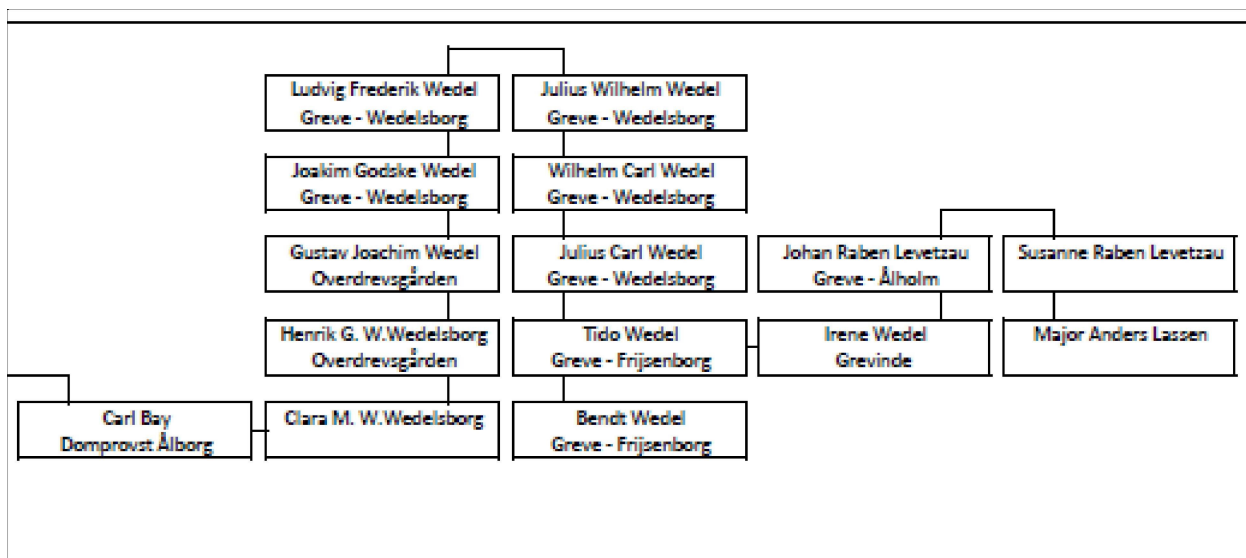

## Anders Lassen

Anders Frederik Emil Victor Schau Lassen, officer. Han blev født den 22. september 1920 på Høvdingsgård i Mern og døde den 9. april 1945 ved Comacchio, Norditalien, og er begravet ved Argenta (britisk krigerkirkegård). Hans Forældre er godsejer Emil Victor Schau Lassen (1893–1981) og Suzanne Marie Signe Raben-Levetzau (1888–1953).

Anders Lassens fantastiske krigsbedrifter var på en måde en naturlig fortsættelse af hans raske drengeår på Bækkeskov, hans barndomshjem.

Efter skolegang drev hans oplevelsestrang ham til søs som jungmand. Som aspirant på en Mærsk-båd i Den persiske bugt 9. april 1940 var han stærkt virksom for at få kaptajnen til at søge allieret havn, og han sejlede under allieret flag til han i begyndelsen af 1941 meldte sig blandt de første frivillige danske i den engelske hær. Det lykkedes ham at blive special-uddannet i de hemmelige "raiding forces", og han deltog med en trawler i et togt på jagt efter tyske ubådsbaser på den vestafrikanske kyst.

Tilbage i England blev han i begyndelsen af 1942 udnævnt til løjtnant og første gang indstillet til Military Cross. Der fulgte nu natlige raids over Den engelske kanal, men i febr. 1943 blev Anders Lassen overført til Middelhavet hvor han i kommandoenheden Special Boat Service "skulle komme til at dræbe eller fange flere tyskere i det østlige Middelhav end nogen anden mand" (engelsk beretning). Han var med til infiltrationer og overfaldsagtige angreb på en lang række græske øer, og hans stærke personlighed, opfindsomhed og mod gjorde ham snart til noget af en myte. Han var meget utraditionel, kerede sig ikke om uniformsbestemmelser og ceremoniel, men gjorde alt for sit mandskab der så op til deres "Andy". Skulle der løbes en risiko gik han altid selv forrest. Også for den græske befolkning var han en legende med sin aldrig



svigtende følelse og omsorg for dem der var svagere stillet end han selv. Han fik tildelt yderligere to stjerner til militærkorset og blev kaptajn sept. 1943 og major okt. 1944.

Hans nålestiksoperationer i tyskernes flanker og ryg bidrog betydeligt til at reducere tab og ødelæggelser under Grækenlands befrielse, således ved Athen og især Saloniki. Men han ville gerne med i "den store krig", som han sagde, og opnåede det i foråret 1945 i Norditalien på den britiske hærs yderste højre fløj ved Comacchiosøen. I et afledningsangreb pr. båd over søen om natten 8.-9. april 1945 blev han dødeligt såret, og døde kort efter.

Sept. 1945 fik han post mortem tildelt Victoriakorset som den eneste udlænding i den anden verdenskrig.

*Thomas Harder har skrevet en god bog som hedder "Anders Lassens Krig"*

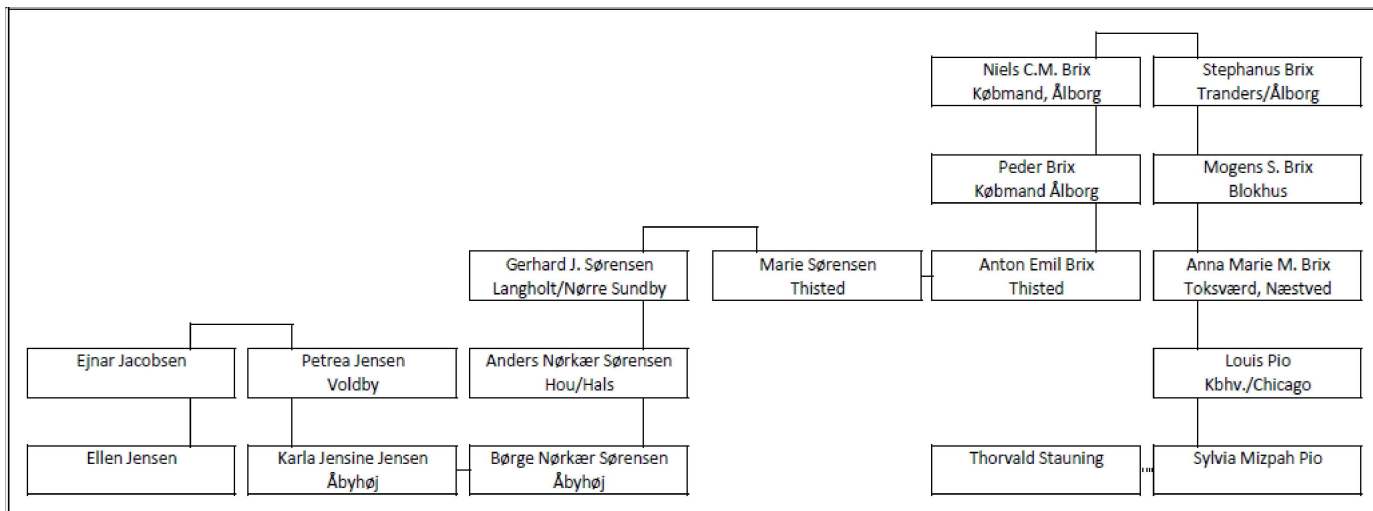

## Forbindelse til Louis Pio og til Stauning

Louis Albert Francois Pio (14. december 1841 i Roskilde – 27. juni 1894 i Chicago) grundlagde den organiserede arbejderbevægelse i Danmark. Han regnes som stifteren af Socialdemokratiet.

Louis Pio var ansat hos postvæsenet og gav udkast til postkasser, der kan tømmes nedefra. Hans forslag blev dengang dog ikke anvendt men er senere indført.

Han fik interesse for socialismen gennem historiske studier. Han blev meget optaget af Pariserkommunen, hvor han fandt genklang for sine tanker, og han udgav allerede i 1871 to pjecer med titlen "Socialistiske Blade". Han fik samtidig kontakt til Internationale og var endvidere inspireret af de engelske fagforeninger. Næste skridt var udgivelsen af ugeavisen Socialisten, hvor Pio fik sin fætter Harald Brix til at påtage sig redaktørposten; senere sluttede Paul Geleff sig også til. Louis Pio var initiativtager til dannelsen af Den Internationale Arbejderforening for Danmark i oktober 1871, og han var selvskreven til at besætte posten som foreningens første formand. I første omgang anonymt. Men året efter trådte han efter sin udlandsrejse frem i offentligheden i den rolle. Louis Pio søgte med sine udenlandsrejser at skabe kontakt til andre landes socialister, ikke mindst for at berige "Socialisten" med artikler fra dem.

Torsdag 2. maj 1872 indkaldte Pio i "Socialisten" (Nr. 26) i sin velkendte artikel "Maalet er fuldt!" til det såkaldte "Folkemøde på Nørrefælled" søndag 5. maj. Gennem Københavns politidirektør Vilhelm Crone udstedte statsmagten forbud imod afholdelse af mødet, men Pio gennemtrumfede mødets afholdelse, og de tre ledere, Louis Pio, Harald Brix og Paul Geleff, blev natten mellem 4. og 5. maj anholdt af politiet. Statsmagtens indgriben resulterede i en større konfrontation mellem arbejdere, politi og militær – det der i dag kendes som Slaget på Fælled.

Først ved en dom i kriminal- og politiretten 28. marts 1873 fik Pio 6 års, Geleff 5 års og Brix 4 års forbedringshus for bl.a. forbrydelse mod statsforfatningen. Ved en højesteretsdom af 6. august 1873 blev straffen dog nedsat for Pio til fem, for Geleff og Brix til tre år. En følge af højesteretsdommen blev, at justitsministeren udstedte forbud imod Den Internationale arbejderforening for Danmark.



Pio blev løsladt i 1875, men var mærket af fængselsopholdet og kunne ikke umiddelbart genoptage sin ledelsespost. Samtidig havde der udviklet sig indre splittelse i bevægelsen, og med depression i anden halvdel af 1870'erne fik bevægelsen trange tider, som Pio ikke formåede at håndtere.

I 1877 nedlagde han sit formandshverv og udvandrede til USA. Det skyldtes ikke mindst trusler fra politiet om, at han ville blive fængslet igen, hvis han ikke rejste, og "bestikkelse" fra politiet til at finansiere emigrationen.

I USA forsøgte Pio sig med at grundlægge et socialistisk samfund, men under arbejdet her døde han af tyfus.

Sylvia Mizpah Pio blev født den 29. november 1878 i Chicago. Hun var datter af Louis Pio, som var i landflygtighed i USA.

Fik en kontoruddannelse og blev selvrådig og selvforsørgende. Ramtes som 27 årig af tyfus og kom på kurhotel i Miami Beach.

Her mødte hun den 21 årige lensgreve Eggert Knuth, de blev gift og hun rejste med til godset Knuthenborg på Lolland.

Hun var som sin far socialist og befandt sig ikke godt ved at være adelig. De fik to børn i ægteskabet. Da greven begik sædelighedsovergreb mod børn og ikke tiltalte på grund af sin titel, blev parret skilt og Sylvia Pio flyttede til København.

Hun indledte her et forhold til tidens mest feterede kongelige skuespiller, Johannes Poulsen, de blev gift 1917 men skilt igen 1922.

Sylvia Pio blev 1920 meldt ind i Socialdemokratiet, og

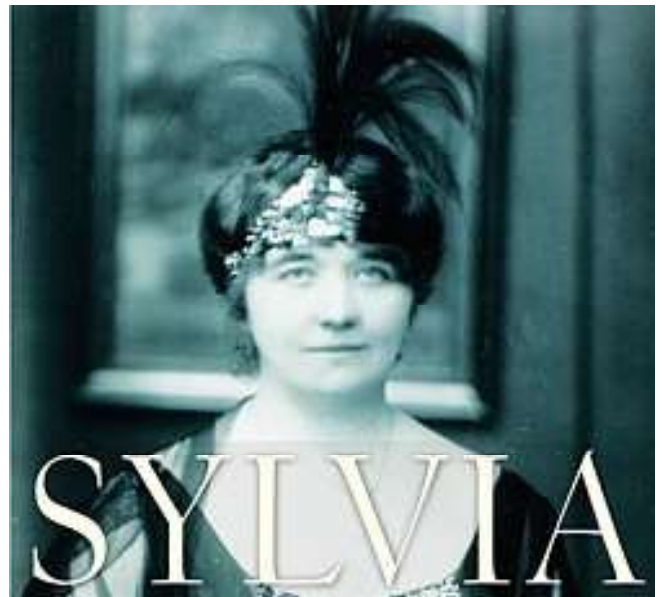

begyndte kampen om at få faderens aske til Danmark og hans navn rehabiliteret, det lykkedes ved Socialdemokratiets 50-års jubilæum 1921.

Louis Pios aske bragtes til København og indsat i en obelisk på Vestre Kirkegård.

Sylvia Pio fik et langt kærlighedsforhold til Thorvald Stauning, men på grund af hendes sygdom i de sene år nåede de ikke at blive gift.

Hun fik gennem deres nære forhold mulighed for at realisere idéen om en socialdemokratisk kvindebevægelse og snart blev der dannet flere kvindeudvalg, men et koordinerende forum blev dog ikke godtaget af partiledelsen i første omgang. Sylvia Pio var formand for Kvindeudvalgenes Klub til sin død den 24. april 1932 i København

## Kontakt mellem familier!

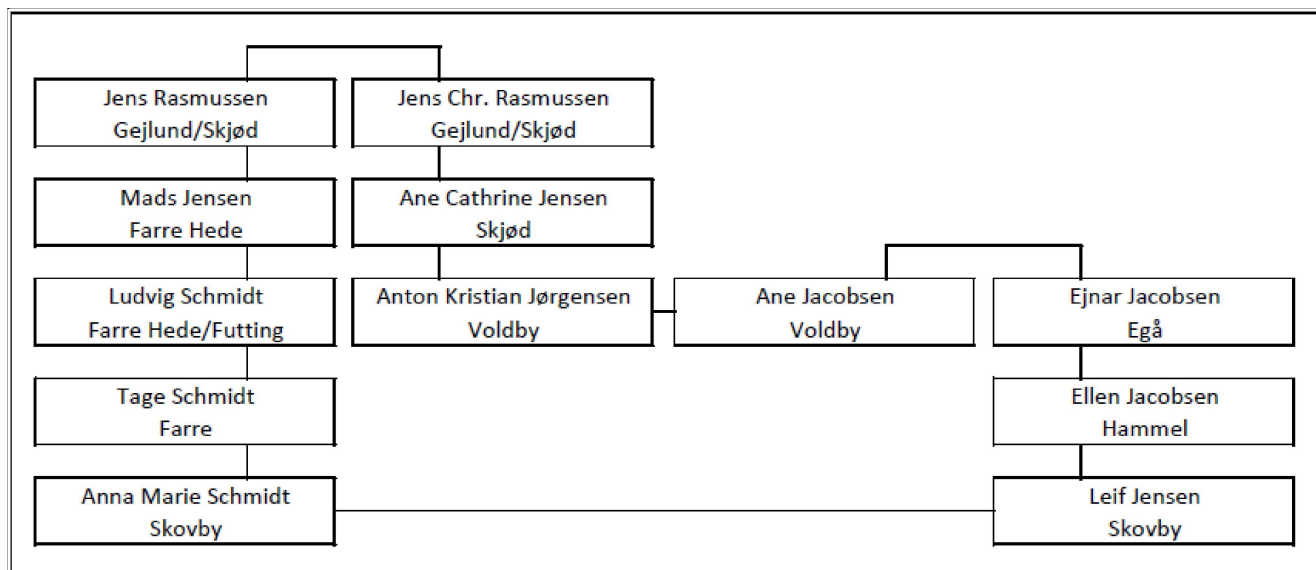

**Anna Marie Schmidt** fødes i Farre.

Hendes far **Tage Schmidt** er født den 21. november 1926 i Farre Hede.

Hans far **Ludvig Schmidt** er født den 25. august 1902 i Farre Hede.

Hans far **Mads Jensen** er født den 7. januar 1836 i Gejlund ved Skjød.

Hans far **Jens Rasmussen** er født den 8. april 1810 i Gejlund ved Skjød.

Hans lillebror **Jens Christian Rasmussen** er født den 15. maj 1824 i Gejlund ved Skjød.

Hans datter **Ane Cathrine Jensen** er født den 13. januar 1853 i Skjød.

Hendes søn **Anton Kristian Jørgensen** er født den 29. maj 1893 i Skjød.

Han gifter sig den 18. oktober 1914 med **Ane Jacobsen** der er født den 6. februar 1891 i Voldby.

Hendes lillebror **Ejnar Jacobsen** er født den 13. august 1900 i Voldby.

Hans datter **Ellen Jensen** er født den 15. juli 1926 i Voldby.

Hendes søn **Leif Jensen** er født i Mørke.

**Anna Marie og Leif** flytter sammen og bliver gift.

\* \* \*

*Altså: Anna Maries oldefar er fætter til "Faster Anes" svigermor.*